京城日報
（月）
發行所 京城府太平通一丁目 京城日報社

ホーロー看板 木山標記本店 大阪住吉區アベノ筋四

緩衝地帶設置案に關東軍の主張堅し
支那側飽まで容れずんば實力で施行せしめん

【北平十九日發電】討滿戰の末期において、長城を境として日支兩軍は、嵐の前の靜けさの無氣味な沈默をまもりつゝある、一方背後における支那側の逃避戰術はやうやく表面化しつゝあり、十九日某所の情報では日支直接交渉または緩衝地帶設置案に對し左の如く見解を語つた、面子を重んずる支那人としては、右兩案の交渉は現在のところでは、對內的にほとんど不可能だとして惱みつゝあるのだと、しかして關東軍としては治安確保の必要上絕對的に形式上、條文上の完全なる緩衝地帶設置を主張し、支那側が如何にしてもこれを容れざる場合は、實力をもつてしてもこれを實施せしむる外なしと、固い決心を示してゐる模樣である

設置案は相當進捗か
支那側も抗日の不可能を悟り

【北平十九日發電】古北口、喜峰口等滿支國境線上の各要地における敵集團軍の掃蕩ももはやほとんど終了したる今日、支那側においても對內政策上絕對抗日、失地回復を高唱しつゝありとはいへ、現實的にその不可能を十分承知しをれるをもつて、長城堰南側に沿ひ一定距離の緩衝地帶を設置し、もつて滿洲國の治安確保を期せんとする案は、支那側でも實際上相當進捗を見せつゝありと確聞する

服部部隊最後の攻擊に宋軍は全滅に瀕す
大增援なき限り再起は不能

【喜峰口十九日發電】十八日午後小ざかしくも執拗に關門めがけて突進し來つた宋哲元軍主力は、待構へた服部部隊の全力を擧げての銃砲火の雨を浴び、殆ど全滅に瀕し死傷一千數百を遺して混亂狀態に陷り、生命からがら灤河方面に潰走した、第二十九路軍として自他共に許し且大部隊より多額の寄附金を集めた宋哲元軍も、今回だけは全く我軍の實力を知つたもの〻如く、今後大部隊の增援なき限り再び起つ能はざる狀態である、振ひ起つた我が將兵はこれが支那軍の精銳かと嗤つて居る程の余裕を見せてゐる

我が無氣味な沈默に支那軍大いに怖る
日本軍近く秦皇島を攻めんと支那紙大々的に報ず

【北平十九日發電】二十二日頃から支那軍の長城反擊に對し、日本軍がほとんど無關心の態度をとり非常な決意のまゝ無氣味な沈默をまもつてゐるので、支那軍當局は却つて氣味惡がり、一兩日前から喜峰口も古北口も激戰なしなどやうやく眞相を告白し、反對に當地軍部より出た消息として十九日朝の支那紙は却つて大々的に日本軍近く秦皇島を攻擊し、北支および山東省の各海港を封鎖しようとしてゐると報じ、當局の內心非常な恐怖振りを暴露してゐる

抗日支那軍の改編
宋は第三軍を指揮、遵化に集結

【天津二十日發電】蔣介石は張學良下野後、抗日支那軍隊の改編を十九日正式に發表した、內容左の如し

抗日四ヶ軍團、獨立二ヶ軍團を作り、これに滿北軍と命名し、北平軍事分會委員長何應欽がこれを統轄することゝなり、滿北軍總司令何應欽、第一軍團總指揮于學忠、天津を中心に集結

第二軍團總指揮商震、開平を中心に集結

第三軍團總指揮兼第二十九軍長宋哲元、遵化を中心に集結

第四軍團總指揮兼第五十三軍長萬福麟、豐潤を中心に集結

獨立第六十七軍長王以哲、古北口を中心に集結

獨立第四十一軍長孫殿英、延慶を中心に集結

韓復渠來平す

【北平十九日發電】山東省主席韓復渠は蔣介石の意を承け蔣伯誠の勸誘により、十八日夜伯誠と共に濟南發、十九日午後四時來平した、當地で何應欽と會見、後保定に行き蔣介石と會見し劉珍年事件の善後を一掃すると共に、北支の時局對策に就て協議する筈

城壁破壞用爆藥多量を北送

【南京十九日發電】支那側は長城の各所を破壞し我軍に滲襲を加へる目的で、當地より城壁破壞用爆藥多量を北支へ送つた

米新國務長官コーデル・ハル氏夫妻

四ケ國商議の前提としヴ條約改訂を議せん
マック首相との第二次會見で黑襯衣首相より主張

【ローマ十九日發電】ローマに乘込んだマクドナルド英國首相は十八日到着早々首相官邸で長時間にわたりムッソリーニ首相と重要協議を遂げたが、十九日午後六時三十分ローマ法王ピオ十一世に謁見する前引續きムッソリーニ首相と第二次會見を遂げることゝなつた、而して兩首相が抱く歐洲の局面打開の方策は先づ英佛獨伊四國間に協約を締結しこれが核心として獨洪墺國を誘ひ、こゝに四ヶ國間協定を達成せんとするにあり、ムッソリーニ首相は四ヶ國間協定締結の前提として、年來の持論たるヴェルサイユ條約の改訂を主張してゐるものと信ぜられてゐる、即ちライン河を挾む獨佛兩國が相互に現在の如く猜疑反目の狀態を續ける限り、歐洲の情勢は聊かも好轉されず歐洲を繞る歐洲の諸小國も依然として險惡な消勢狀態を續ける他にないと言ふにある、伊太利政府側では四國協定に關し特に細目に亘るべからざることを主張してゐる、而して軍縮問題は四國協定に關し大體意見の一致を見た上で始めて審議されるものと見られてゐる

英首相及外相佛政府と會商

【ローマ十九日發電】ムッソリーニ首相と閣下の懇談なる歐洲政局の局面打開方策に關する重要協議を遂げたマクドナルド英首相及びサイモン外相は、二十日正午ローマ發ロンドンに向け歸還の途につくことゝなつたが、更に途中パリに寄つて佛政府當局と會見、佛政府首腦部とローマにおける會議の重要內容を遂げることゝなつた

大國の努力は自國擁護のみに
石原大佐歸來談

【新京十九日發電】代表部の先發として歸朝の途にある石原大佐一行は十八日當地着したが大佐は談る

一番痛快だつたのは、聯盟と云ふものは正義の假面に隱れて私利私慾を働くものであり英、佛の大國がその音頭取りであることが暴露したまでだ、三月の會議を通じ彼等が努力したものは如何にせば自國の立場が有利になるか否かと云ふ點だけで、どちらの主張が正しいかと云ふことは問題にしてゐなかつた、吾々はこんな聯盟と折衝することは非常な苦痛を感ずるのみである、日本人として殘された問題は唯日滿協力して滿洲國を立派に築き上げること一つだ、之を爲し遂げることこそ聯盟に對する最も正義の大宣傳だ、吾々は之を爲し遂げる爲め先づ東洋に眞實の平和を確立し、眞實の正義と平和を東洋に確立し、然る後凡ゆる方面に存續してゐる陰米に救ひの手を差し延べてやるんだ

商震軍の來着に依り山海關南更に險惡
何柱國軍は冷口方面へ大移動

【山海關十九日發電】十八日夕刻より山海關滿鐵附近の支那軍の交通は支那軍のため絕對に阻止されつゝあり何柱國軍は長城死守の命を受け冷口關門方面に向け大移動を開始したが、何軍の後には商震軍が交替來着した、これがため同方面の人心極度に動搖し形勢益々惡化して來た

孫軍の逆襲に松崎部隊應戰
十九日界嶺口關門にて

【界嶺口十九日發電】界嶺口南方に退却中であつた兵二百、砲數門を有する孫殿英の百十九旅は、十九日朝突如關門に向つて逆襲し來つたので、我松崎部隊は落着く暇もなく之と應戰目下激戰中

岡村參謀副長急遽東上
中央と重要協議

【奉天十九日發電】關東軍岡村參謀副長は武藤關東軍司令官の意を體し、十九日午前新京發急遽飛行機で東京に向つた、岡村副長は中央に對し熱河作戰の今日までの經過を報告し同時に作戰一段落を見つゝも、なほ國境のわが軍に對して數十萬の支那兵が對峙しをり、連日の如く熱河の治安が脅かされつゝある事實に鑑み、これが有效なる對策につき中央と打合協議を遂ぐる筈である

松岡代表と米大統領の會見
四月一日頃

【ワシントン十八日發電】松岡代表は渡米後四月一日頃、米大統領ルーズヴェルト氏と會見する豫定である

共產軍南昌を目標に中央軍を擊破す
廣東軍傍觀に國府氣を揉む

【南京十九日發電】江西の共產軍は最近に至り江西省三方面より南昌を目標として俄然攻勢に出て來り、各所で中央軍を擊破して居る、某方面に達した情報に依ると共產軍は修水に於て中央軍十一十七師を擊破して、張輝林は重傷を負ひ生死不明であるとの急報に接し、湖南軍は救援のため急行したが、陳濟棠は傍觀して中央軍を援助せず南京當局を頗る憂慮せしめてゐる右廣東軍の態度は反將態度の表面化したものと見られ重視される

滿洲國人の軍人志望熱高し
濱田大佐語る

【新京十九日發電】滿洲國軍政部顧問濱田大佐は二十一日午前新京發、滿洲國軍の中堅幹部養成に要する指導官の派遣打合せの爲に東上するが、既に經理官の第一期養成は完了しそれ〴〵配屬を終つた、引續いて士官の養成に力める筈である、何しろ現在の處では徵兵制度も可成り遠い將來の事に屬し、軍人希望者のみを採用してゐるので幾多の苦心が存する、訓練の程度も相當考へてやらねば志願者に影響する樣なこともある、しかし一般に滿洲國人の軍人の志望熱は高くこの點甚だ心強く、この調子でゆけば相當强固な軍政が布けると思つてゐる

我軍空陸呼應し義院口附近で激戰

【錦州十九日發電】義院口附近の長城線に集結中であつた支那軍三千は、十九日朝來何柱國軍と連絡し益々その兵力を增し、城內に向け逆襲を試みてゐるので、○○飛行隊では白田中將指揮の下に編隊にて出動、中村部隊と協力空陸相呼應して目下激戰中

道會選擧前哨戰へ！
京畿郡部は超定員
官選議員の顏觸如何
その任命發表は五月十一日か

諮問機關たる京畿道評議會は去る十八日を以て終了、道制改正に伴ふ決議機關たる第一回道會議員選擧はあと一月半後の五月十日執行、京畿道內の選擧區域は來る四月十五日前後公布の選擧告示に先立ち京城、仁川、開城の各府を除き郡部は何れも定員を超ゆる立候補の届出あり、前哨戰が展開されてゐるが、府郡を單位とせる各民選議員の割當數は京城府四名、仁川開城府各一名宛と郡部の內高陽水原二郡は各二名、他は一名の合計廿八名である、しかして一般關心の的となつてゐるのは民選議員數の二分の一たる十四名の官選議員の顏觸とその氏名であるが、從來の道評議會における官選議員は內地人七名（[illegible]、吉田秀次郎、石原[illegible]次郎、矢鍋永三郎、[illegible]の五氏並に鈴木[illegible]次郎氏の死亡、荒井初太郎氏の辭任による補充の二名）と朝鮮人五名（金[illegible]洙、金允福、韓相龍、元悳常、閔大植の五氏）の合計十二名にて、新道制にあつては二名增加の十四名となり、道評議員より內鮮各一名の增加が豫想さるゝが、何れにしても確たる決定に到達してゐないもの〻如くである、また官選議員に就ては、目下道當局が最初の道會に際して、道政運行上適任者を推薦せんと銓衡中で、有識者で官選せらるべき者が民選議員に立候補し、落選せるが如き時は道政上の汚辱ともなるので、官選決定者は竊かに本人に通知し、民選立候補を思ひ止まらしむる方策を採ることゝなるらうが、官選議員の任命發表は全道の道會議員選擧の翌日五月十一日なるべしと豫想せらる、なほ參考のため府、郡を單位とせる割當民選議員數、府會議員、面協議員（有權者）を表示すれば左の如くである

府郡名	民選議員數	有權者數
京城府	四	四八
仁川府	一	一三〇
開城府	一	一二七
高陽郡	二	一三四
水原郡	二	一九六
楊州郡	一	一五〇
振威郡	一	一〇四
安城郡	一	一一八
長湍郡	一	一九六
江華郡	一	一二六
驪州郡	一	一九四
始興郡	一	一八八
龍仁郡	一	一二六
廣州郡	一	一〇四
楊平郡	一	一一〇
坡州郡	一	一九六
漣川郡	一	一一八
利川郡	一	九八
加平郡	一	五六
抱川郡	一	一〇四
金浦郡	一	八六
富川郡	一	一三
開豊郡	一	一四〇
合計	二八	二、四一一

（備考）右有權者數は定數にて多少缺員あり、たとへば京城府に於ては京城府會議員定數は四十八名なるも、現在二名の缺員あり有權者四十六名なるが如し

愈よ全鮮隅々まで『箱入のお醫者』
一面二箱宛、警務局より發送
恩賜救療箱は既に好成績

恩賜のお醫者として全鮮窮民の感激を買ひつゝある恩賜救療箱は昨年一月各道百箱づゝ、第一回の配置を行つて以來、殘部調製に大車力をかけて居たが、この程やつと全部の調製を終へ、待望の全部各道に配置すべく二十日警務局長の決裁を得た、その總數二千九百二十四箱で、既に配送せる千三百箱を加へて四千二百二十四箱となり、一面二箱づゝの配置を見ることになり、遲くも今月中には全部山村僻地に漏なく救ひの手が延ばされるわけである、なほ過日の警察部長會議の席上における各地の警察部長報告によれば何れも好成績で、來年度は種々の點に改造を加へ一層完全な施設とする模樣である

『戰さが趣味だ』
朝鮮はこれから勉强
釜山上陸の牛島十九師團長

【釜山特電】新任第十九師團長牛島貞雄中將は二十日朝釜山上陸、直に北行したが釜山棧橋にて左の如く赴任の感想を語つた

朝鮮は素通りしたことはあるが朝鮮に關しては殆んど何も知らぬわけだ、殊に國境に於ける十九師團の使命は重大なものがあるので、此後充分に勉强して大いに努力したいと思つてゐる、趣味はない、强いて云へば戰さするのが趣味位なものだ、今回は單に赴任、事務引繼ぎをした上で、先づ歸京、師團長會議に列してから家族と同伴して來る豫定である

牛島師團長
廿日夕入城

陸軍大學長から第十九師團長に榮進した牛島中將は、二十日午後六時五十二分龍山着列車で入城、軍司令官邸で森前師團長とゝもに軍司令官の晩餐會に臨み、同十一時七分龍山發列車で任地羅南に向ふ豫定である

森前師團長
廿日夕入城

陸軍異動で待命となつた森前第十九師團長は挨拶のため廿日午後六時十五分京城着列車で入城、數日滯在各方面に挨拶ののち再び羅南に歸り新任牛島中將と事務引繼ぎを終り引退することゝなつた、府內宿所は朝鮮屋である

春見、久保田中佐

朝鮮軍司令部附から羅南第七十六聯隊附に榮轉した春見中佐、歩兵第七十八聯隊附に榮轉した久保田中佐の兩氏は、廿六日午前六時五十四分龍山發列車で赴任の途に就くことゝなつた

明、金副官、石森外二名の十二氏

兪社會課長東上

東京に開かれる方面委員大會及社會事業大會に出席の爲兪社會課長は佐瀨屬同伴、約二週間の豫定で十九日夜出發した

總督禮山及び群山方面視察
今月末頃に

總督は今月末頃忠南禮山、群山方面及全北群山附近等三、四日間の豫定で視察を行ふ筈である

府議が信交クラブを組織す
山中外十一氏で

京城府會議員中の山中大吉氏外十一名は、この程信交クラブなる社交團體を組織、府政刷新のため邁進することゝなつたが、道會議員選擧を前にして何等かの意味を持つもの〻如くである、加盟者は次の如くである

山中、金圭鎭、李圭復、李弘鍾、[illegible]、洪必求、梁在昶、[illegible]

本府辭令（十八日附）

（慶南）公立中學校教諭 藤田秀松

咸南公立普通學校長 竹久勝藏

陞敍高等官五等

高等官七等を以て待遇せらる

（全北）土木主事 池上儀三郎

（咸南）道藥劑師 山下東助

（江原）同 黑川政太郎

願に依り本職を免ず

遞信異動（二十日附）

新義州郵便局長 遞信副事務官 淺利孝道

京城郵便局監督課在勤を命す 遞信書記 永野竹芳

新義州郵便局長心得兼務を命す

團體

◇安東高女生（六〇名）廿一日午前七時四十分京城驛着入城

◇慶北養蠶組合視察團（五五名）同上午前八時五十分着

◇廣島文理科大學文科生（一五名）同上午後十時十五分着

會

◇濟生院盲啞部卒業式 朝鮮總督府濟生院盲啞部（府內新橋洞所在）の卒業證書授與式は二十二日午前十一時から同院で擧行

人

◇池邊遞信局監督課長 平壤局管內の郵便局長會議に臨席のため新義州に出張中のところ二十日歸任

あすの天氣（71）

低氣壓は黃海西部と沿海州とにあり半島附近の氣壓配置は不安定で濟州島附近にも小低氣壓がある南岸は晴れ其他は曇つて釜山には小雨がある低氣壓は滿洲方面にあるが其の動は弱い明日は曇り勝ちである

豫報 曇一時晴

二十日正午 [illegible]度 十九日最低 [illegible]

コロムビアレコード

四月新譜

「ハテ絶景かな」の名調子でおなじみのお芝居
松本幸四郎 尾上梅幸の 樓門五三桐

清元 吉原雀 清元喜久太夫

獨唱
心のほころび・我が淚 宮川美子
踊れ踊れ・濱邊の唄 內本實
沖の鷗に・春風のロンド 江文也

筑前琵琶 大楠公

マンドリン セレナーデ／ラブ・インアイドルネス 四竈清

和洋合奏 勸進帳・供奴 松竹和洋合奏團

夜はふけわたり・あめには御使

流行唄
ヨーヨー時代 渋谷のり子 ムーラン・ルージュ
夢の麗人・月光 ミス・コロムビア
麗はしの今宵 中野忠晴
花に浮れて ミス・コロムビア
風そよぐ丘・春麗 中野忠晴 渋谷のり子

主題歌
描きぬ清春・誰故に 立花久美子 米倉俊英
憩の佛蘭西人形／ネスパ・セ・ル・ブランタン 渋谷のり子 霧生ひばり

牧場・山の神 コロムビア・ミッキー・フオアー
唄はデイートリッヒ張りの名手
いろあかり 三日月娘 川畑文子
女の天下・金の世の中 バートン・クレーン

落語 私のラバさん 柳家金語樓

浪花節
滿洲お柳 酒井雲
秋葉の火祭 廣澤虎造
梅川忠兵衛 天中軒雲月

端唄・小唄
大津繪 五月雨 春風そなぎ
都々逸

俚謠
採山節 ほっちょせ節 江差追分

歌唱
文部省唱歌 ひばり・春が來た 田舍の四季 大川澄子
太郎さんの一日

新民謠 足輕ガル助 谷天郎

演說
非常時は續く 荒木陸相閣下
躬ロトの道に誤れ 秦憲兵司令官閣下

新訂小學國語讀本卷一 挿繪朗讀レコード 神保格指導 東京高師附屬小兒童

大流行の流行唄
强くなってね 渡邊光子
港の雨 松平晃

ベートーヴェン 絃樂四重奏曲 第十四番 レナー絃樂四重奏團

ラヴエル 歌劇 スペインの時 ジョルジュ・トリュク指揮 獨唱者・管絃樂團

ヴァーグナー 歌劇「タンホイザー」序曲 メンゲルベルク指揮 コンセルトゲボウ管絃樂團

協奏曲 第一番 リスト ギーゼキング（ピアノ） 倫敦フイルハーモニック管絃樂團

ロマンス ヴィユタン
セレナード ヴオス
アルフレッド・デュボア（提琴）

ラルゴ ヘンデル
アヴェ・マリア グーノオ
ロペス（チエロ）

五時（フオツクストロット） ラヴェル
優しき想出 ドヴォルザーク
ヴィアール（サキソフオン）

グラナダ アルベニス
カディス 同
コンチタ・ヴェラスケス（ピアノ）

流行唄
好いた同志
あんまりじゃない？
エディー・カンター

ダンスレコード
マルタ（ルムバ） ドン・バレット管絃樂團
ベガン・ビギンヌ（ビギン）
ブルー・ダニュウブ（ワルツ）
フィエスタ（ルムバ） ガルドニ・アンサンブル

發賣日 三月二十日

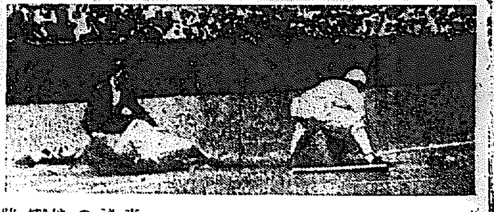

春の實業リーグ展望

立教から巨星二つ！

京商の山本も入部 殖銀の堅陣成る

來るべきシーズンに備へる各實業は補強を謀して新陣容の充實に懸命の努力をしてゐるが多くのファンを受け殖銀の新陣容に就いては興味を持つて見てゐる。果してどんな新陣容が出來るであらうか、昨年度の陣營は一人の新人も入れず一昨年の陣容に逆選手を返り咲かせて喝かせ飛ばすの光彩を續けて來たが、本年はどうしても新人部者のあることは何人にも豫想されてゐるが、果してどんなフレッシュマンが入部かするは興味の中心である、まづ退部者はどんな顏觸れになるかを豫想してみよう

◇

小林隆美君はすでに報じた通り大田支店に轉勤し大田野球界に活躍してゐるが、吉富民夫君が木浦支店に轉勤を命ぜられ去る十八日夜京城を出發し、まづ二人の選手が退いてゐるのと昨年春同部に返り咲きした坂井、角谷兩君が退く模樣でありそれに二年前全國都市對抗野球大會に出場し先輩を惱まして斷然光つた高瀬投手に人氣者の國頭捕手、京中以來の外野手で好打者の鈴木忠雄君などがシーズンから退部するとになつた模樣で七選手を失ふことになるがこれに代る新入部者に就いては種々の噂があつたが、確定的の新人を紹介すると、先づ立教大學の主將、捕手として首都野球界と共に活躍した小笠原育夫郎君がある、同君は北海中學の出身で在學當時大正十四年甲子園に出場しその活躍を認められて立教に入つたものであるが身長五尺七寸體重十八貫といふ堂々たる體軀の所有者で捕手としてあらゆる條件を備へてゐる、これに京商時代一壘手として知られてゐる山木、木浦商業の保田忠遠の兩君が京城から入部し、殖銀の保田龍次郎、同じく龍田君、海坂中學の勝藤輝男の諸君に關西大學の櫻井政枝君、高松商業の山谷浦一君に小笠原君と共に立教で活躍した中島榮君が入ることゝなつた 中島君は千葉中學出身で立教に入つてから中堅手を承り六大學リーグ中の指の殿堅で好打者、常に一、二番を打つてゐた、以上九名の新選手が入部に於て確定的で、これに一、二新顏を見る模樣だから同軍のメンバーは大改革を加へられ、その實力は未知數であるが、新選手を加へ恐らく驚異中の強豪チームだと噂かれる

このフレッシュマンを加へた新陣容を豫想すれば龍田、池田を投手としこれに配する捕手に小笠原、田代をもつて、一壘に山木、櫻井、二壘に鈴木（敦）那山、三壘に岩田、磯部、遊撃に保田、山谷を置いて內野陣を固め、敵の攻撃に備へ外野には左翼に李榮敏、那須、中堅に中島、勝藤、右翼に松木を配置して外野陣を固めてゐるが、部長監督は依然昨年の如く部長に伊賀誠一氏、監督に市村要氏に新主將岩田武雄氏が活躍することゝなるが、本年の同軍の活躍こそ期待される。愈々同軍も來月末から合宿して練習を開始する＝寫眞は（上）小笠原君（下）中島君＝

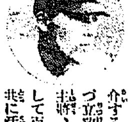

お膳立は出來た 內鮮二重放送

盛澤山のプログラム

遞信局から認可さる

強力な十キロで內鮮兩語を別々に二重放送を開始するに先立ちJDKでは之によつて改新される放送プログラムにつき種々考慮中のところ、今回監督官廳遞信局の認可が次の如く決定した、このプログラムの變更で從來單一內鮮混合で放送時間に制限され盛り澤山なお膳立が出來なかつた點が全く一掃されて、第一（國語）第二（朝鮮語）兩放送ともに內容に於て飛躍的な充實をみせ聽取者には頗る便利なものとなつたが、就中京城證券の聯絡、ニュースの回數增加、氣象通報以外に天氣豫報の開始等新しい試みは相當期待されてゐる

第一放送（國語）

◇平日 ▲午前七時卅分ラヂオ體操及び早朝講座（一時間）但し三、四、十一月のみで六、七、八月は六時より、五、九、十月は七時より、十二、一、二月は八時より ▲九時十分經濟市況但し五月より九月一ぱいまで（一〇分）▲九時四十五分同上（一五分）▲十時氣象通報（一〇分）▲十時五十五分經濟市況（一〇分）▲十一時五分料理獻立日用品値段、鮮魚卸相場（二〇分）▲十一時五十分經濟市況（一〇分）▲正午時報當日のプログラム發表（五分）▲午後零時五分講演（三五分）▲零時四十分ニュース、公示事項、經濟市況（二〇分）▲一時五十五分經濟市況（五分）▲二時家庭、婦人講座（三〇分）▲三時四十五分經濟市況（一五分）▲四時ニュース、公示事項、職業紹介、經濟市況（三〇分）▲六時子供の新聞の時間（二〇分）▲六時二十五分特別講座、ラヂオ學校（三五分）▲七時ニュース、公示事項、天氣豫報（三〇分）▲七時三〇分講演（三〇分）▲八時夜間演藝（一時間三〇分）▲九時三十分時報、氣象通報、ニュース、翌日のプログラム發表（二五分）▲九時三十一分滿洲よりの放送中繼但し火、木、土のみ（一五分）滿洲よりの中繼ある場合は九時三十分よりの放送をこの後に繰下ぐ

◇日曜、祝祭日 ▲午前十一時五十九分時報、當日のプロ發表（六分）▲午後零時五分氣象通報（一〇分）▲零時卅分ニュース、海外市況▲零時五十分夜間演藝（一時間四十分）▲六時子供の時間（二五分）▲六時二十五分講演、講座、演藝、音樂▲七時ニュース、天氣豫報（二〇分）▲七時三十分講演、演藝▲九時三十分時報、ニュース、翌日プロ發表

第二放送（朝鮮語）

◇平日 ▲午前十一時五分氣象通報▲料理獻立、鮮魚卸相場（二〇分）▲正午時報、當日のプロ發表（五分）▲零時五分講演、講座▲零時四十分ニュース、公示事項（二〇分）▲二時家庭婦人講座（三五分）▲四時ニュース、公示事項、職業紹介（三〇分）▲六時子供の時間（二五分）▲六時二十五分特別講座、ラヂオ學校▲七時ニュース、公示事項▲七時三〇分講演（三〇分）▲八時夜間演藝（一時間三〇分）▲九時三十分時報、翌日のプロ發表

◇日曜、祝祭日 第一放送に準ず

防空獻金 廿日の愛國部は府內南山町二ノ三〇濺端共の五十圓寄託をはじめ十件、百九十六圓四十八錢の防空獻金あり、廿日までの累計六萬七千四百八十圓九十一錢となつた

プロペラの快音 北鮮の空に響く

兩機羅南へ安着

【羅南特電】北鮮航空路試驗飛行の航空郵便フォッカー機は十九日午後一時咸興を離し、折柄絶好の飛行日和、追風の微風に送られて午後二時二十五分羅南の南、羅南の空に勇姿を現し、郊外松坪飛行場の低空を飛んで清津に至り引返して羅南を一旋回、午後二時四十分豫定より十分早く着陸、五分の後には『朝日』のプスモス機も無事着陸した、機より降り立つた佐藤航空官、清水飛行士、國際航空士及び朝日の倉沼飛行士、山木機關士等一同は、依田旅團長、富永知事、中村憲兵隊長外軍部官民多數に迎へられ萬歲の聲で祝福の喚をなし、一夜を羅南に送り、愈々龍井に向つて間島入りをなすべく準備を整へてゐるが、折柄天候不良の爲これが回復を待つべく待機中である

胸躍らせて『螢の光』の歌ふ

第一、高女の卒業式

華やかな女學生々活に樂しかつた幾つかの追想を殘してはなやかに學窓を出る女學校の卒業式——府內に聳立してゐる第一、第二の兩高女では二十日午前十時から講堂において本年度卒業式を行ひ、例の如く優等生、五ヶ年精勤者を表彰し、下級生と狹別の辭を述べて十一時半式をへたが、五ヶ年間の想出を胸に校門を出る昭和新女性の姿は頗る爽たるものがあつた…寫眞は第一高女の卒業式……

熱河の人柱

最後の御奉公だ 石本氏面目躍如

乃木將軍麾下の勇士だつた 熱河に遺る偉業！

【錦州十九日發電】熱河へこそは御國への最後の御奉公のところと、生前口癖に言つてゐた通り、先驅者石本權四郎氏が遂に熱河の人柱となつた、文字通り熱河の

草分

けとして、氏が三十年に亘り熱河と切つても切れない絆は遠く既に日露戰爭の時に始まつてゐる、丸龜の步兵十二聯隊から一年志願兵の少尉として乃木將軍の麾下に馳せ參じ、鷄冠山の激戰に前後四時間も人事不省に陷つた程の重傷を受けたことが奇しくも氏を滿洲から離れ難きものとして、更生した石本氏は死んだものとして五十有余年の今日まで全生命を滿洲に打込んで血の滲むやうな活躍を續けて來た、六尺豐かな巨體を支那服に包んで日本人として最初の熱河入りをしたのも石本氏である、熱河の心臟部を隈なく調査し終つたのも既に十九年も昔のことであつた、一木一石と雖もハッキリと頭に刻み込んでゐた程熱河通であつた、錦州から朝陽に至る錦朝線は滿洲事變の勃發當時に匪賊の手によつて錦州、北票間の鐵道が破壞され交通杜絕となつたが、この鐵道の復舊こそは熱河將來の足溜りとして最も重大な急務で、氏は

大膽 にも錦州より北票に乘込み日本人の手一つからすべて支那人の手を使つて一路これが開通を急いだ、『死んでも本望だ』と堅い決心を以てかゝつた難工事、昨年四月五日見事に完成、附近の住民はそれ以來氏を神樣の如く崇めるやうになつた、日本人は一人も居ない當時の北票の町に『關東軍司令部北票連絡部』といふ珍看板を掲げ、熱河の天地にはじめて日の丸と滿洲國旗を掲げて湯玉麟學良軍の眼前で悠然と構へてゐたことは氏の豪膽さを示す物語りとして今日まで有名な話として傳へられる、同年四月十五日氏は關東軍の囑託となつて重大使命を帶び、更に現地に調査の旅を續けたが、その歸途一月十五日遂に反將湯玉麟と學良の僞軍の手に捕はれてしまつた 問題が大きくなり形勢

險惡

になつたのに驚いた學良軍は石本氏の身柄を隱して逃け去つた、これを顏見知りであつた李部隊の手に氏の身柄を渡して逃け去つた、こ

『熱河』の眞相!!

我國熱河通の第一人者中野江漢氏は砲火の洗禮をうけ世界注視の的となつたこの熱河の祕境について『日の出』四月號に發表した、實に興味津々たる記事だ。

れから約八ヶ月監禁生活を續けてゐたが、昨年の夏頃までは『元氣であつただ心配することはない』など斷片的な便りが奉天にあつたカッ子夫人や大連の鎮太郎氏に宛て、送られてゐたが、熱河の風雲險惡と同時に其後消息をたつてしまつた、朝陽に入城した皇軍はあらゆる手段を以て搜査の手を續けて來たが、杳として氏の行方は判らなかつたのが遂に十六日朝陽を去る東北方二粁の二道溝子に同氏がはかなくも變り果てた慘殺體となつて發見されるに至つたものである、なほ氏は滿洲の野に一生涯を賭した豪快な性質であつたにも似合はず酒一滴も飲ます、極めて無口な人であつた、趣味としては作つてゐたものはなく、只滿洲の永久的平和の建設以外に頭を用ひないで時たま畫筆をやるのがせい〴〵であつた

仙臺市內に大火事

目拔きの所を燒く

—損害十數萬圓

【仙台電報】二十日午前零時四十分仙臺市東一番町活動館仙臺館裏から發火し宮城銀行支店明興支店等一流商店四十を全燒、軍隊より二百名出動により午前三時鎭火した、目拔の場所で損害十數萬圓の見込、原因は火鉢の不始末である

僞海軍中尉殿 騙り步いて御用

軍國の春の副產物

【東京電話】十九日午後一時麻布區谷町西光寺で執行された元東京高等商船學校教授佐々木成濟氏の告別式で、會葬者にまじつてゐる若い男を六本木署の刑事が發見、海軍中尉の制服を着た廿五六歲の男を六本木署の堀代刑事部長が怪しいとして取押へた、右は長野縣生れ北澤三武郎こと昨年夏上京したが就職難のため時節柄軍人がもてるので衣類を質入れし芝區愛宕下二ノ一四某洋服店で海軍中尉の制服を買ひ商船學校九十三期卒業生で海軍中尉と稱し、向島區押上二三七成塚方に巧みに住み込んだが思はしくないので支那方面に出發する資金に行詰まれたと稱し德田五十圓を騙り取り以來同僚人の新商船學校卒業生數十名から五圓、十圓と騙り步いて被害額は相當多額の金に上つてゐる

城大病院荒し

現行犯を逮捕

城大附屬病院內に最近頻々として盜難事件があり、醫員、看護婦等の衣類、日用品など盛んに紛失するので東大門署で犯人を嚴探中のところ、十九日午後二時頃看護婦のマントをかついで病院裏入口から出てくる不審の男を派出所員が發見、取調べたところ、高陽郡龍江面阿峴里三七一番地尹錫榮（二）といひ、本年初めから病院內で十數件の窃盜を働いたことを自白した

精米所で 職工の慘死

【仁川電話】府內萬石町有馬精米所職工金顯萬（二三）は廿日正午頃作業中カウンターシャフトにまき込まれ頭部その他に重傷を負ひ直に道立仁川醫院に收容、應急手當を加へたが間もなく死亡した

身賣りの外國船 千島沖で遭難す

大連汽船へ廻航の途中

【函館電報】十九日午後郵船安丸から函館海事部への入電によれば、大連汽船へ廻航の途中にあるカナディアン・シグナア號（五七五九噸）は、千島列島沖東南六百浬の洋上で遭難、無電で救助を求めて來たので、同船は直ちに救助に向つたとのことであるが同船は目下拓務、遞信兩省がいがみあつてゐる問題、即ち輸入外國古船で大連汽船が既に契約を結んだ六隻中最初に大連に廻航されるものである

佐藤紅綠氏の三男 神戶で自殺を企つ

叱られて一生命取止む

【神戶電報】十八日午前三時頃神戶道市電終點にて一學生が特殊狀態になつてゐるのを發見、直に附近の佐野病院に擔ぎ込み手當を加へた結果生命は取止めたが、アダリン多量に飲んで自殺を企てた事と判明した、この學生は阪神沿線甲子園に住む小說家佐藤紅綠氏三男福士君（二二）で、早大に入學したが成績面白からざるを叱責された結果悲觀の極行に及んだと判明した

深夜の捕り物

廿日午前一時半頃府內黃金町三丁目派出所前で擧動不審の一朝鮮人を本町署巡査が發見逮捕した、右は京畿道金法貫（二三）で二十六日頃三阪通り姓名不詳の內地人方に忍び込みオーバーその他を窃取したことを自白した、餘罪取調べ中

上海丸 吳淞沖で坐礁

船體に損害なし

【上海十九日發電】十九日午後入港豫定の郵船上海丸は午後三時頃吳淞沖六浬の地點で濃霧のため航路を誤り淺瀬に乘り上げ航行不能となつた、急報により郵船支店より救助船を派し漲潮を利用して離礁せしめた

子供ご注意

十九日午後三時半府內昌信町五六七番地昌福長男喜萬（二）が同五三〇番地先道路を通行中京一四〇〇號自動車に撥られ電車軌道に頭を打つけて人事不省に陷つたが醫者手當の結果、傷は淺く全治二週間の豫定

金塊犯人何處よ

全國警察に手配中

【東京電報】天賞堂の金塊詐取犯人は何者か、築地署の搜査本部は前科者と見込みをつけて、前科者の調査を爲すと共に怪人は何れ故不眠不休で搜査してゐる、貴金屬業者金銀加工者或は溶解所等にて日あてに續々といふて來る者もあるが、何れも搜査の資料となるものがない、犯人は犯行の手口から現金に換へるものと見て、之を警視廳の爲め十九日搜查本部から各府縣警察部に手配を發した

間島で共匪蜂起

放火・百餘戶を燒く

部落數ヶ所襲はる

【間島二十日發電】十九日依蘭滿地方に於ける共產黨一齊に蜂起し、朝鮮農部落數ヶ所に於て百餘戶に放火全燒せしめ、有力者一名を殺害し、今尙掠奪繼續中

愈々廿一日より……廿六日まで 夜間營業連續開始

春の大賣出し

魅力を堪へた、衣裳の春

本セル、英ネル 實用片側帶 均一大特賣……二階

〔本セル〕五圓の品…四圓五十錢、六圓五十錢の品…五圓、八圓の品…六圓、十圓の品…八圓

〔英ネル〕一尺五十八錢の品…五十三錢

〔片側帶〕一圓廿錢の品…一圓、二圓五十錢の品…一圓八十錢 〔羽二重片側〕七圓の品…五圓

◎有名セル宣傳賣出し（粗品進呈）

吳服春もの賣出し……二階

錦紗小紋…十圓より 訪問衣…十三圓五十錢より 西陣御召…十三圓五十錢より 無地パレス…十二圓五十錢より 模様銘仙…三圓八十錢より モス着尺…三圓三十錢より モス友仙…尺十錢より レーヨン友仙…大巾尺十六錢より 名古屋帶…一圓三十錢より 本久留米絣…二圓より 本セル事務服…二圓より

春の半襟小物（品揃）特價提供

本絹縫衿…七十錢より 人絹縫衿…二十五錢より 本絹無地衿…五十錢より 人絹無地衿…十錢より 本絹紋り衿…二十五錢より

通學用百貨賣出し……三階

……春のコドモ服賣出し……

……春のコドモ雜貨賣出し……

第一高女、第二高女 女子實業、龍谷女學 制服、制帽賣出し

コドモ乘物賣出し 學習机文化椅子賣出し ……三階ホール

……パイロット萬年筆景品付賣出し……

中折帽子特價提供……一階

……パラソルショール賣出し……

……新型陶器漆器セット賣出し……

……食料品と菓子特價廉賣……

合レディメード賣出し……二階

合服三揃、合オーバ、レインコート、合トンビ廉賣

植木鉢と花活特賣……四階ホール

夜間營業……九時まで

丁子屋

◆二十一日より二十六日まで・二階中央にて◆

三華會染織逸品會

明粧の春にふさはしき御召物として、京都染織界の權威を網羅せる當店三華會會員が明朗な新時代の色調を配して、穩雅の中に清新な氣品を示せる豪華な染織美術を供覽

種目 御召、小紋、訪問服、繪羽織、藍大島、多摩結城、名古屋帶、丸帶、九重紬、銘仙、長襦袢、半襟、友仙等……三百餘點

セル・帶側・銘仙均一特賣

◆二十一日より二十六日まで・二階にて◆

春の御裝ひの御支度に、三越特選の新柄を破格の均一特價提供

本セル	四・五〇	五・〇〇	六・〇〇	七・〇〇
羽二重帶側	四・〇〇	五・〇〇	六・〇〇	六・五〇
本場、銘仙	三・八〇	四・〇〇	四・五〇	五・〇〇

プレザン錦紗賣出し 二階

宣傳の爲め一反御買上毎に京人形を進呈

學用品賣出し 四階ホール

子供乘物賣出し 四階ホール

二十一日…二十六日 夜間營業

午後九時半迄・雨天休止

京城 三越

家庭

學齡兒童の帽子や服の値は
便利になつた通學服など　大體の値段はどれ位

今年から學校へ上るお子さん方の服裝としては各小學校の制服がありませうが、靴や帽子等のお値段は大體次のやうなのが標準とされてをります。即ち府内の調査によれば、通學服は男兒用は五圓五十錢から九圓八十錢迄、新案の物でカラや襟の體裁をかへると散歩服にもなるのがあり、六圓九十錢から九圓五十錢位です。女兒服のセーラー型は五圓七十錢から十圓迄、ジャムパー型は七圓四十錢以上十一圓まで。防水マントは一圓八十錢から漸々、男兒帽子は一圓以上二圓五十錢まで種々。女兒帽ではフエルトが二圓三十錢以上、ベレーは七十錢以上、靴下は男兒用一足三十五錢以上、女兒用一足三十五錢以上。ズボン釣四十五錢以上、通學用バンド革製六十錢より。次に男兒靴はクレッパー三圓五十錢、紐つけ三圓七十錢、女兒W型三圓卅錢、前釦三圓三十錢、ウイロ三圓八十錢といふお値段です

家庭科學は語る
個性や智能檢査の基礎は唾液で判る
學業の方針や職業の選擇も配偶者の選定に迄應用する

醫學の進歩は遂に全世界の人類を四種類に區別する事が出來たさうです、さればこの區別は何物によつて行ふかと云へば、それは血液中に存在する凝集素といふものゝ種類とその有無によつて區別するものださうですが唾液中にもその凝集素が常に存在してゐるといふのですからその凝集素の種類と有無を檢査する時は、直にその人の血液型が判明するのださうです。以下高多美行正氏の談によりますと

第一族—O型の人の唾液中には凝集素のAとBとが存在してゐる故にA型、B型、AB型の人の血球を凝集する

第二族—A型の人の唾液中には凝集素のBが存在する故にB型及AB型の人の血球を凝集する

第三族—B型の人の唾液中には凝集素のAが存在する。故にA型及AB型の人の血球を凝集する。

第四族—AB型の人の唾液中には凝集素が全く存在しない故に何れの血球即ち何人の血球をも決して凝集しない

元來血液型なるものは血液によつて檢査するものであるが、最近の研究はこの唾液によつて檢査する事が出來るやうになつた。從つて元來これを唾液型と稱する事も可能は同一であるが、血液を採取しないで短時間で簡單にしかも正確なる血液型の鑑定が出來るのは、この分泌たる唾液中に血球凝集素なるものが存在してゐるからである、しかもこの檢査の結果によつて病氣の豫防治療、輸血、殊に外傷その他貧血などによる死に瀕した重症人を救ふ場合に於ては缺くべからざるものである、又兒童の個性とか智能鑑定上の基礎として、この唾液による血液型鑑定は最も必要なものである。從つて學業の方針とか職業の選擇、進んでは配偶者の選擇をもこれによつて行ふべきものである

醫專優等生　京城醫專では廿日午後一時より第十七回卒業式を擧行したが今年度優等生は李寶龍君（寫眞）

春 故にそむく彼女等 (9)

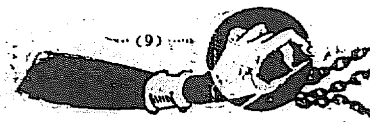

金と阿片と彼女の話

京城の裏街、そこは狹いじめじめした蜘蛛の巣のやうな露路が四方八方に拔け、小便と腐肉の臭氣がプンと鼻をつき、夜になつても殆んど燈火のない暗黒街だ。彼女はこの裏街に咲く可愛い夕顏で毎夜暗い軒の下にポッカリと咲つてゐたが何時の間にか、ドブ溜のドブ鼠に遠慮なくどん底に落されてゐた。何故？何の爲に？

彼女李氏（二〇）は昨夜一晩中男にまきつかれてゐたので、身體がとろけるやうにだるかつた。だからこつそり男の傍を離れると、戸口の柱にもたれて、ほんのしばらくでも休みたかつたのだ

彼女の肉體は今では色んな病毒と阿片中毒で無氣味にブクブクし、いたるところがヅキンヅキン傷んだ

『あゝ、嫌だ』

彼女は、かう云ふと日々虫ばまれて行く身體を輕く撫でた。そしてせめて、可愛がつてくれる男でもあればとも思つた

『何をぼんやりしてるんだい、あの男がさつきから呼んでるぢやあないか』

母の李氏（七〇）は黴毒でかけた鼻を鳴らしながら、男で呼んでゐるオピアリスト（阿片飲者？）の所へ行つて金をまきあげろと命じた。

『ふん……ガミガミ怒れば何でもするかと思やあがつて、ワタシや身體が堪らないんぢやあないか、少し位は休ませてくれたつていゝぢやないか』

彼女は捉悍だため、とうとう金の鬼になつた母親のいかんだ顏をにくにくしく、ねめつけた

だが、彼女は、あの男達から金を捲はねば食つて行けない自分達を思ふと、仕方なく、いたむ身體をひこずるやうにヨロヨロと奥へ入つて行つた。じめじめした狹い部屋にはツーンとむせるやうに鼻をつく阿片の煙りが、ローソクの光りの中でモヤモヤと渦をまいてゐた

さつきまで、彼女の首玉にもたれて心よく吸つてゐた宋錫訓（三五）はグッタリとノビてゐた。極度の中毒になつてゐる梅毒患者けまるで地獄の亡者のやうに、よだれまで流して煙管を口にしてゐた。

劉宋献（三七）は、うづくやうな心よさにグンナリしながら、さつきから彼女を呼んでゐたのだ。

『ヨボ、ヨボー』

彼女は宋献の傍に腰をおろして煙管に阿片をいれて火をつけると彼の口にあてた

『ニーヤン、火をつけたよ』

『あゝ……あゝ……オレは今夜は……おまへと、ここへお泊りだぞ』

『あんた金持つてる』

豚マンジウを一つ舌の上にのつけてウマイといふのを、たつた一つの希望に生きてゐる彼女、身體は日々崩れて行くのに、生きたい、食ひたいと豚のやうなどん底にもがいてゐる彼女、諸君よ

豚はおよそ理想的狀態にあつても不潔な動物であるデス。その豚のやうに汚ないどん底で、もがいてゐる彼女等及び彼等を、キリスト樣でもオシャカ樣でも、今の社會制度を知つてこれを見たら、こりやあ、ほんとの地獄ぢや、皆の衆よお同行衆よ、もつたいないことぢや、ありがたいことぢや、神樣や佛樣は……この次は、ヨウ云はんワで、濟度どころか、憤死するデスぞ

『こんなのアリか？』

午前二時府内○○洞にある彼女等の、このどん底生活に踏み込んだ鍾路署刑事一隊は、湘に汚ない部屋で鼻持ちならぬ臭氣と桃色のエロにあてられてボーとなり、ひどいもんぢや、憐なもんぢや、と思つたか、それともフトドキ者ぢやと怒つたか、或は獵奇趣味から喜んだか、その點どうか解らんが、とにかく、かうしたものが、ワシのお膝許りにあるのは、まことにナゲカワしいことぢやと彼女等及び彼等をグッと取おさへたデス

諸君よ

彼女等はかういふとるデスぞ――

『生きたかつたのだ。身體は病毒に侵され日々駄目になつて行くのは知り乍らも、そして、かうした生き方は法網にふれてゐることは充分知りながらも、生きたい、食ひたい、メシにありつきたいためやつたんぢや』

諸君よ、世のどん底はかうしたけない、いとも朗らかさあるデスノ

婦人歌壇

木浦　川本みさえ

いたゞきとれば胸に感ずる重さなりこの頃妹のよく肥りたる

○

一日々々智慧づく妹のあどけなきしぐさしぐさに明るし吾が家

○

たそがれの色流れゆく山峽の朝鮮家屋に灯のともりたり

○

母そはの機嫌よろしきうれしさに甘へ心を仕のに持つなり

○

此日頃目立ちて老いし母そはのくちの叱言は素直に聞きつ

第十四回朝鮮弓道聯盟競技會

朝鮮弓道聯盟にては來る三月廿一日春季皇靈祭を卜し京城奬忠壇の下にグラウンド橋大日本弓道會京城支部道場に於て午前十時より民二的競技會開催の由

興味深い 摘草
郊外の散策時期 毒草に注意

麗らかな春の陽に郊外の散策を兼ね摘草する位、興味深いものはありません。しかし美しい草の中にも恐ろしい毒草も少くありませんから、餘程の注意が肝要です、食用になる摘草をいへば先づ

◇よめな――野や道端によくある宿根草で夏になると一尺位ものび秋には紫色のえぞ菊のやうな花が咲きます、春の若芽を摘んで莖ごと抜き、よく水に浸してあく物にします、胡麻和へかひたし

◇わらび――取つて來たら直ぐにソーダか灰水で茹で度々水をかへてよくあくを出し、まぜこみ飯に入れ、又はひたし物、或は根から澱粉が取れるので澱粉を搾へます、わらび餅は雨の當る澁味の隙子を防ぐに用ひられます

◇よもぎ――一名餅草とも云ひ、どこの山野にもあります、摘んだ葉はソーダを少量入れて茹で餅や團子に搗き加へます、茹でたものを乾して貯蓄しておけば何時でも用ひられますが香りは新しいものに及びません

◇のびる――丁度蒜のやうな臭氣があり、ラッキョウに似た鱗莖があります二、三寸も莖が伸びた頃につみ取り、煮るか茹でて味噌和へにするか又は味噌汁の實として用ひます

右の外に野蒜や路傍に食用になるものを求めると、たんぽぽ、つくし、せり、すいば、いたどり、つるな、あかざ、めうが、みみなぐさ、とりあししやうま、ふき、つけぶさ、かたばみ等あり、又樹木の葉類ではうこぎ、たらのき、さいかち、あけび等野趣を得たものがあります

日本母性の陷り易ひ誤つてゐる慈悲心
現代の母として權威をもつ事（下）
淺野孝之氏談

一般の母親は、我子可愛さのあまり往々にして子供には御馳走するが自分は殘り物で濟ます。これは一寸愛の現れとも見られるが、併し子供がこれに對して、母の慈愛として感謝の念を喚び起すのは相當物の道理が分る樣になつて後の事である幼兒はたゞ無雜作に母親は一番粗末なものをとるべきものと信じ、それが又先入觀となつてしまふ。つまり日頃の不圖した不注意から何時の間にか母親を輕視し、甚だしきは父親が屢々子供の面前で母親を罵倒したり打擲する爲めに、子供が母親をいよいよ侮侮する念が増長するといふ幾多の家庭悲話もある

然し私は母親が子供以上の御馳走を食べよといふのでない。唯子供をしてお父樣同樣、お母樣へもお上げせねばならぬ。お母樣に殘して置かふ、と云ふ樣な氣持ちを持つ樣に子供を指導してゆくことを説くのである

◇

子供の親に對する感情は、勿論年齢によつて異るが、その時々に何等かの意味に於て母親に何等の權威と氣持ちを持たせ、母親が自身の權威を認めると共に自卑の念を戒めねばならぬ。同時に父親は子供に向つて母親の讃美者となり、或は母親と共働者の立場になつてお互に他方の教育方針を援け合ふことに心掛けねばならぬ。お互が他の長所を認め、他の役割を理解して之を擁護し引き立てゝ行く事は何事にも必要であるが、就中家庭教育に於ては其精神が何物よりも必要である

母親が子供に對して持つ權威として、子供に對する理解を高めて行き、分を聞いてやること、親の威を以て徒らに抑壓することなく個々の長所を認めてやることが先決や父親の威をかりずに母自身の見解と威力とを以て靜かに是非曲直を正し、之を指導して行くことが最も大切なことゝ思ふ。

一々出來事を父に訴へて更に父母協力して子供を叱責訓戒する如きは、母親自らその無力を告白し、その權威を失墜するのみならず、最後の武器たる慈愛そのものに疑惑を生じ子供をして慈愛に或る種の疑惑を挾ましむるに至るのである

日本婦人は斯る世間にある觀念を考慮して自己教養上又家庭生活上大いに警醒の何物かを發見して欲しいと同時に、妻として世界的讃美の的となつてゐる日本婦人は母としても亦地位と價値とを向上させてゆくべきである。（完）

第一高女優等生　京城第一高等女學校では三月二十日午前十時より第二十五回卒業式を擧行したが優等生は左の五名であつた、寫眞向つて右より前列秋山光子、井上圓子、齋藤尚子後列向つて右より槇原八重、吉武ノブ子

家庭知識　廢物　工夫一つで

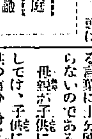

廢物利用と云つてもその使ひ方如何でその效果も異つて來ます、よくよくお考へ下さい、その例を二三擧げて見ませう

包紙と糸ゴム――商店にて品物を買ふと包紙にて包んで糸ゴムをかけて呉れるその包紙を以つて教科書等の表紙を包み、糸ゴムも澤山に貯へ二度目の用に供します

古新聞紙――古新聞を灰汁の中に一分間程漬けて之を引上げ日光に乾かして吸取紙を作ります、又新聞紙にワニスを塗つて油紙代用に用ひます、フライパン油を拭き取るに古新聞を用ひ使用後の新聞を燃料に使ひます、

古封筒――個人以外の團體から來信のあつた時その封筒を保存して小さくて失ひ易いものを入れることにします

この外各家庭によつて不用物の出た時その家庭に適合したやうに廢物を再度利用するやうに心掛け色々工夫すれば面白いことが出來經濟上大いに助かり子供の教育上、家庭内の空氣を引締める等各方面に好結果を齎すものであります

今日のメモ

◇『材料』豚肉（五十匁）ねぎ（三本）砂糖（大匙一杯）鹽（茶匙一杯半）片栗粉（大匙二杯）胡椒、味の素、道明寺粉（各少量）『拵へ方』豚肉は俗に「ばら肉」又は三枚肉といふ、挽肉又は叩いて細くしたもの、ねぎは洗つて縦に一筋庖丁を入れて小口からみぢんに刻みます、器にねぎと肉とを入れ、その中に砂糖、鹽、片栗粉、胡椒、味の素等を加へてみんなよく交ぜてそれを五六分位のお團子にまるめ、道明寺粉をまぶして置きます、竹の皮に少しの油を塗つて蒸籠の中に敷き、その上に道明寺粉をつけた肉團子を並べ十分か十五分間蒸して一人前五六個宛皿に盛り温い中に水どきした辛子に醤油を添へてすゝめます　道明寺粉の代りに餅米を洗つて一晩水に浸してから水氣をきつて肉團子にまぶして蒸してもよく、醤油の代りにソースを添へても美味しう御座います

◇材料――馬鈴薯三十匁、玉葱十匁、人參五匁、生豌豆二勺、卵三匁、小麥粉二匁、パン粉二匁、醤油二勺、砂糖一匁、食鹽少量ラード五匁

準備――人參及玉葱は微塵切とし、馬鈴薯は皮をむき一定の大きさに切り、沸湯で食鹽と共に約三十分位茹で水を切つて搗きつぶし、卵は半分の水を入れて攪拌して置きます

調理――鍋に醤油及砂糖を入れて煮立て先づ人參を入れ次に豌豆及玉葱を入れて充分煮つめてつぶして置いた馬鈴薯とまぜた後卵水に浸して上にぱん粉をつけて揚鍋に並べ煮立てんとするラードの中に約二分間揚げます

好評！新會員を募る　大家が秘法を公開！會費低廉!!
盛花瓶華 長期講習會

▽會期　三月二十三日は投入を講習し晝の部一時から、夜の部七時から毎月十三日と廿三日の二回宛づつ來る八月まで六ヶ月間を續けるものです、
◇晝の部は一般婦人のために、夜間部は主として職業婦人のために設けたものです

▽會場　京城日報社來青閣

▽會費　金一圓也（但し一ケ月分）花代一回三十錢程度

▽講師　嵯峨御流所流道總司所　總目代、法眼　辻井弘洲氏

▽入會金　一圓、入會の際申受けます

▽携帶品　花鋏、鉄鋼持參のこと

▽申込　京城日報社内講習係宛、又は當日會場でも受付けます

主催　京城日報社講習係

日の丸の九錢會　人氣の焦点　第7回開催
三月二十一日　二十二日　二十三日　二十四日　二十五日
益々内容の充實を計つて與へた實用優良百貨を最低廉を以つて一大奉仕

文具類	
水糊	120
萬年筆	288
硯 四ヶ組	100
六オンスインキ	500
シヤープ瓶入	110
大判便箋	200
美封筒	200
網入三ヶゴムマリ	50
小形カード 五冊	100
横封筒	100
チリ紙	200
江戸川 巻紙	100
荒物雜貨類	
黑内朱汁椀	200
盆敷 三枚組	100
スリツパ	240
ゴム裏穴園	200
洋服ブラシ	120
釜戸貸入	100
錢箱	1000
金メツキ卷貸入	50
李目チリ取リ	100
焼網 三枚	100
干物ツリ	200
貓吹キ	100
保險ブラシ	200
柄付タワシ二本組	120
黑塗箸 二本組	105
ナプキン輪	100
ゴムアンマ器	80
エモン竿 三本	100
金物類	
ニツケルーツ掛	240
台紙付キ錠大	60
旭ゴマイリ器	100
汁米上ゲザル	200
ニツケル手拭掛	100
移植コテ 二本組	100
サビナイ庖丁	200
ニツケル金組	100
ホーレイキ	200
鍋鍋	200
紙挾鋏	150
時計形ケ 金帯	120
五本組 ホーク	200
小間物類	
縫針	100
卅針机用クケ台	50
ハサミとヘラ	100
袖形	100
針山	84
背下ドメ	200
ガーゼ半月	500
毛タビ	1300
眠リ人形	60
レコード	500

陶器類 品名	點數
青磁六寸一枚	50
同 五寸皿一枚	100
ビール呑五ヶ組	50
三五皿三枚	50
茶漬茶碗 三ヶ組	150
蓋付湯呑	100
湯呑三ヶ組	50
栗色汁椀四ヶ組	70
青磁三八丼鉢二枚	180
同 三三丼鉢三枚	143
南天 六寸皿	110
紀柄皿 四枚	120
青磁三五皿 五枚	250
蓋付日茶 三ケ	220
菜呑茶碗 四ケ	522
四寸皿 五枚	195
男用 蓋付茶碗	440
女用 蓋付茶碗	440
食料品類	
海苔豆	210
海苔餅	210
松魚でんぶ	110
バタ	240
フライ粉	100
昆布卷	240
番茶 80匁	200
椎茸	300
山椒昆布	210
ソース 一合イリ	60
味付海苔	200
海苔佃煮	100
菓子類	
三角袋入	135
瓶入飴	100
磯の香 四十匁	60
瓶飴 五十五匁	85
浪花風味 四十五匁	80
鶏卵素麺 四十五匁	60
蜜柑ボーロー三十匁	80
納豆 三十匁	80
栗ボーロ 四十五匁	50
金時 五十匁	100
小間物雜貨類	
ツゲ櫛	100
月形緑付櫛	100
スキ櫛サヤ付	100
モダンオーナ	100
裁縫鋏	350
裏帽子 三ケ	770
帽子	1,200
裁縫コテ	100
玉簪 四ケ	300
男羽織紐	300
化粧品類	
靴墨	236
水クリーム	120
化粧クレーム	155
植物製ポマード	200

特價品 品名	價額	點數
レヨン袖ナシ	15錢	150
帶揚ゲ	100	200
黑朱子足袋	45	1000
小供エプロン	[illegible]	80
同	05	80
同	28	80
同	30	100
時色ズロース	23	100
上等敷布	70	200
眞綿 大中	23	50
同 小	20	50
木メノー金具	80	100
人造サンゴ金具	20	50
カツポー着	40	150
男中叉	20	240
同	17	240
アンダーカラ	100	120
本毛男シヤツ	135	120
アンダー	50	100
オシメ干	20	150
大人用雨傘	80	120
女學生傘	60	120
レコード	25	1000
ゴム前掛	20	280
半月型札入	40	100
本皮蟇口入	50	200
同女用札入	50	200
同男用札入	50	200
同男用金入	50	200
同女用金入	50	200
錠前付札入	30	200
皮男女錢入	30	200
本皮部バツク	45	120
皮バンド	85	80
竹簾一尺三寸	150	50
同 八寸	80	50
菓子器	100	50
衣服箱大	80	100
同 中	75	100
飯ビツ九寸	80	50
同 八寸	75	50
洗濯板	15	80
書類箱大	55	50
同 中	45	50
ケンコー斯	30	50
ミルクパン	20	60
飯用器	80	50
同	70	50
同	55	50
新案燒器	45	100
銅台十能	30	50
中日蓋付鍋	15	130
前掛人(蓋付)	20	140
切板(大)	20	100
藤製台付枕	35	100
上等六寸丼鉢	18	100
男桐下駄	25	200
男靴下二足組	30	200
同	40	240
千茶器セツト	60	200
三寸米揚笊大	35	230

本町八丁目 日の丸小間物店

外務員　内地人二十七歳以上四十五歳迄妻帶者に限る市内に在住人一名を要す　面談時間午後一時より三時迄
京城本町二丁目　村木時計店

購買入札
一、丸鋼　貳百四拾九噸　八四三
右購買スル詳細ハ三月廿一日以降ノ朝鮮總督府官報ニ在リ
昭和八年三月廿一日
朝鮮總督府内務局　清津土木出張所

春季競馬會女子事務員補缺募集
來る四月十五日より斷續八日間開催の豫定なる春季競馬の計算其他に從事する内地人女子事務員を考査の上採用す、年齢十八歳以上三十歳以下にして各日共午前八時半迄に出務し得る者たるを要す、希望者は參拾日迄に左記へ申込まれ度、申込用紙及注意書は電話又はハガキにて申越次第送附す
社團法人　朝鮮競馬倶樂部

ニキビ新製藥　シーゾンクリーム　麗顏
醫學博士　小田美穗先生推奬實驗
效能　にきび、うみもつふきでもの、あせも、はたけ、しみ、切傷
油性の方の化粧下として申分ありません
定價　試用瓶　金六十錢　一瓶　金壹圓
東京大阪　玉置合名會社　丹平商會
大阪　高橋盛大堂　朝日堂株式會社　山本商店　トモオカ商店
全國藥店、百貨店、賣藥取扱化粧品店ニアリマス
麗　顏

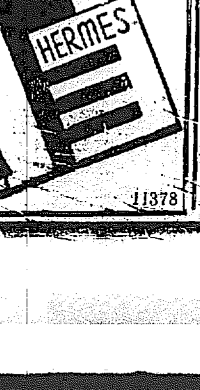

11378

田中丸病院　京城府西小門町
普通病室及隔離病室ノ設備有リ
電話光化門二八六

齒藥　今治水
定價　二十錢　三十錢　五十錢　各藥店にあり

妻スエ儀病氣ノ處本朝八時死去致候間謹告仕候
追テ葬儀ハ途中行列ヲ廢止シ明二十一日午後五時若草町西本願寺ニ於テ執行致候
夫　丸山敬次郎
親族總代　丸山喜市
　吉武繁
友人總代　水野正之亟

頭痛にノーシン！
賣藥價　二十錢　五十錢　一圓
全國の藥店にあり　但し類似品に注意

春！
香る　雞林の雄
フンチュウ醤油
色香味滿點！
忠
大田　辻釀造場

波紋を畫く繩叺統制 足並は未だ崩れぬ
修正意見の開陳から 全北の統制離反と誤傳さる

自力更生の全半島的農村振興運動の擡頭とゝもに特にその動向を注目されてゐる鮮產叺製品に對する統制の第一步として、朝鮮繩叺協會聯合會と三菱商事との間に二月初旬締結された肥料叺統制は一般からその成果を期待されてゐた折柄、朝鮮繩叺協會加盟中の全北繩叺が、統制に反對意向を有すると傳へられ、これは全北社の背後に三井物產が存在するだけ憶測も加つて關係方面に多大の衝動を與へてゐる、然しこの事件の眞相は、全北の統制反對は團體への理解を缺く模樣で唯全北繩叺協會が三菱と繩叺協會との統制に加入し、この加入者の一員として現在の肥料叺統制に介在する諸契約條件中不合理點に關する修正の意見を當局方面に開陳した事實が誤傳されたもので如くである。從つて、形式上全北繩叺は朝鮮繩叺協會の統制下に留つてをり、三菱との折衝も二月初取引開始以來圓滑に行はれてをり繩叺統制そのものには何等不一致の事實はない模樣である

百七十二萬一千斤鎭南浦二千三百八萬八千斤仁川三千二百二十一萬三千斤群山一百十九萬斤木浦四百四十萬三千斤釜山一千八百十三萬八千斤元山九百三十萬九千斤清津四百九十四萬三千斤であるが內各所に於ける野積の分は一億四千四百六十一萬八千斤に達してゐる

米倉入庫米

農林省の第四回鮮米買上分の米倉入庫は大體二十日を以て完了するが十八日の同社各地入庫合計は九十萬四千石で先づ本年は此の盛の入庫で最大限を示すだらう而して各支店中入庫の最も多いのは群山の二十四萬石でその他は十數萬石臺となつてゐる、昨年の同日は七十四萬五千石であり前々年は十餘萬石であつた所から見て入庫米は頗る增加したことが示せられる

日本米穀大會 委員長に齋藤氏

來る二十四日京城に開催する大日本米穀大會は豫て內地より數百名に達し全鮮を合し千名突破の見込みであるが主催者として穀物協會では理事長齋藤久太郎氏を委員長に推し種々の用意を整へてゐるが近く大會の計畫を發表することゝなるやうでありこの機會に鮮米の大宣傳を行ふ豫定である

愈よ世に出る輕金
アルミナ精製工程頗る順調 新居濱操業は五六月

鮮銀・鮮鐵時代の設定として登場した全南玉埋山の明礬石は愈よ淺田と住友の提携で、四國新居濱に工場施設を完備、五、六月頃より本格的に金屬アルミニームの製造を主とし併せて硫酸加里をもつくることになつたが、今までの成績を見ると鐵鑛のアルミナイトより純アルミナの製製が極めて順調に行はれ一日二噸平均のアルミナを製造中で、その純度九九、九五パーセントを示してゐる

三菱金融統制は全く無意義
新肥料で金利は鰻上り 痛烈な一部修正意見

朝鮮繩叺協會の肥料叺に對する三菱の資金融通方法に關しては全北繩叺社の主脳部を始め各方面に全面的反對意見乃至修正意見を有するもの多く、これが爲め三井、全北側の修正意見は反對運動と誤傳せられてゐるが、問題の心得なる繩叺統制の全北側修正點を見ると大體左の如くである

一、三菱の金融統制は業者にとつて何等の福音をもたらさぬ 卽ち三菱の資金融通方法は從來の方法と變りなく朝鮮乃至內地肥料會社に直納の資金取立を疑め三菱に於てはその中特殺、鐵道運賃貨物的貨計實の運搬費等を控除した金額の八割を融通する事になつてゐる。併し此の金融方法は從來繩叺會社と各自取引銀行との間に自由に行はれて居り、何等の不便を見て居なかつた方法である。從つて三菱の金融統制方法は業者に新しい恩惠も特典ももたらさぬ。業者にとつて目下最も必要とする所は、納入契約數以上の叺を生產しこれを翌年迄持ち越す場合の手持品に對する金融である

二、三菱統制による資金利用は非常な高率になる 叺を肥料會社に發送してから代金の受領までに、普通は廿日、內地は相當廿日を要するが、此の期間の三菱金利は一錢一厘、又叺一枚一圓五毛の手數料だからこれを日步算出し、合算すれば大體八錢乃至十錢の高率な利息となり非常な高率となる

三、統制の結果自營を回復の際何も三菱の資金運用に使用せざるを得ぬ爲全ての責任が運營にある事

四、一般的會員金融統制より要る特殊會員業者は自由な資金調達の途を目的としてゐる事

滿洲から朝鮮へ お金が流れ込む
二月中にザット四十五萬圓 激增する郵便爲替

最近滿洲國から朝鮮にドシ／＼金が流れて來る、全鮮郵便局所で二月中に取扱ひの滿洲から朝鮮に宛てた郵便爲替だけで四十五萬九千百九十七圓に及んでゐるが前年二月中に流入高に比較して見ると三割一分強を增加してゐる

移出商同盟會 溫陽に會合して 運賃問題下打合

鮮米移出商同盟會では既報の通り運賃改訂期が五月一日となつてゐるが、これが改訂期を控へて、依然として運賃率の調整は議題され、かつ本年一月本協會への復歸に關し仁川側では大改選では、鮮產貨物移出商同盟側に引續き圓滑を缺くものあり、從つて同要求の動向は頗る各方面より興味をもたれるところとなつてゐる、これに對し仁川移出商同盟會では改訂下打合せ協議を三月二十一日溫陽溫泉に於いて開催するが、年間契約改訂の期に乘じ朝鮮他の鮮米[illegible]

鮮內鹽貯藏

專賣局では二月末現在鹽貯藏高一億九百四十二萬斤でこれを各支所別に見ると朱安一千二百五十三萬[illegible]千斤南市[illegible]十二萬七千斤[illegible]

米恐慌去る 各株價は昂騰し
大半の銀行開業

【ニューヨーク十九日發電】一時營業をつげた米國も漸次好轉し株價も昂騰し經濟界は俄かに活氣づいて來た新築物價は二十億ドル强行されたが現在に流通してゐるのは僅に六億六千五百萬ドル一千七百四ドルに過ぎないことになつても明白である米國大藏省では三月三日に引出された金は二億二千六百萬ドルに過ぎなかつたと云つてゐるが今日では流出すべからしむ資金二億九千七百萬ドルのイヤマークを拒絶されてあるのでニューヨークの銀行だけで二億二千八百萬ドルの退藏金が歸り恐慌前よりも却つて增額を示してゐる、開業銀行の數は聯邦準備銀行系だけで五千四百七十九行の內四千五百十三行が開業しそれ以外の一萬九百八行中八千五百三十四行が開業してゐる

產金業者喜べ！ 日銀買上げ
二十日から再開始す 買値も九圓二十九錢で

【東京廿日發電】對米爲替は平靜化し金の暴騰もないので大藏省は二十日より產金買上げを再開するに決し此の旨日銀に通達した、買上値は中止前同樣九圓二十九錢である

金關相場買て 鮮銀は儲かる

日銀の產金買上げは今週より開始するが依然對米爲替の鎖値より二割の切り下げをなし相場を立てるから大體廿一弗七八十仙乃至廿一弗見當とし一匁九圓十錢見當と見られてゐる從つて鮮銀の買上げ日銀引渡後は九圓內外となるらしいからこの數月間匁八圓五十錢で買上げた鮮銀は匁五十錢見當の鞘を買ひになるわけで際相場の關係と買つて出て反つて利得を得る事になる計算である

增收六億弗 麥酒法案と 稅制の改正

【ニューヨーク十九日發電】ルーズヴェルト大統領は恐慌打開のため努力するため第二次對策として二十萬の失業者を即時就職せしめる事を目的とする法案を議會に提出するものと見られてゐる銀行は四月一日までに開かれるが、ビール釀造法案と稅制改正で六億弗の歲入增加を見るので財政收支の均衡を見ることとなつた

水組の新設擴張
昭和は八年度末に認可見込み 洛東は近く實施 於之屯は不明 八年度の本府方針

平北指定及全北金堤の兩水利組合は新設認可又は新設近く認可見込であるが、なほ問題の五大水利に就ても左の如き觀測が行はれてゐる
▲昭和水利＝設計を進めてをり、八年度末までには認可の見込
▲洛東水利＝八年度に實施すべく考慮中
▲於之屯水利＝交涉中だが反對者も多いので本年のものとも山のものとも不明
▲[illegible]水利＝八年度中には認可されて
▲[illegible]水利＝八年度中には可能性あるも八年度中には困難視される

の區域擴張各約百五十町步は最近認可されたが、更に平北龍川約五百町步全北益山約千五百町步の各區域擴張及新設部水利千三百町步[illegible]

鮮內金融界 極度の閑散

最近の銀行方面は全く閑散な狀態を示してゐる、即ち一般に二月以降は決算直後の現象として金融緩漫、取引閑散の時期である上に本年は國際聯盟の脫退問題等で資金方面が頗る警戒され勝ちであつた

朝郵小型船 賣約成立す

朝鮮郵船では昨年來經營整理の一案として所有船舶の小型船を賣却することゝなり、其の賣却計畫を建て、本年二月までに海州、雄基、忠濟丸の三隻を賣却したが、最近更に湖州丸の賣却契約成立し、これにて朝郵の小型船は全部賣却せられることゝなつた、整理船名、賣却價格次の如くである

船名	噸數	價格(圓)
海州丸	二五七	一三、〇〇〇
雄基丸	七〇〇	四〇、〇〇〇
忠濟丸	八〇〇	四三、〇〇〇
湖州丸	五七〇	二三、〇〇〇

有賀頭取快癒

久しく病氣にて引籠り靜養中であつた殖銀有賀頭取は大體快癒したから二十日登行したが當分對外的の事には遠慮する模樣である

苦境打開に腐心する 土木建築協會
鐵道局その他に請願書提出

鮮內土木建築業界は多年の財界不況の波及による業界の不振に時局の不穩事件の影響により請負工事の不調甚だしきものあり、加ふるに年末頃より工事材料の一躍暴騰に遭ひ、次第に苦境に追ひ込まれげくの窮狀を招來しつゝあるので、鮮內土木建築協會では過般來協議を開き、朝鮮土木建築協會副會長八月同會長荒井初太郎氏の名義のもとに次の如き請願書を當局鐵道局長初め關係官廳に提出した

本協會に對しては常に御理解ある御指導と御援助を蒙り來り候段感謝候、一般經濟界の不況は斯界に不尠打擊を與へ業界不振の折柄、昨夏突發せる不祥事件は業界の混亂を來し、益々疲弊困憊に陷り實に困難の狀態に有之候此際、從來として何事かの指導方法を講じ度左記事項請願仕候何卒御考慮願度此段懇願仕候

一、請負業者相互保證組合成立につき御援助相願度こと 事件突發以來、全然統制を失せる請負業界は遂に所謂無謀競爭を激成すに至れるは既に御承知の事實に有之、今日の現狀を此儘放任せんか業者の自滅は勿論延いて重大なる社會問題を惹起し、又は思想問題に波及するが如きことなきを保し難く誠に寒心に堪へざる所に有之候こゝに於て業者が從來の方法による指定行爲を禁止すると共に一面無謀競爭の統制緩和を圖らんとし、今回業者相互保證組合を作り共同目的を達せんとす、斯業界の現狀と將來の趨向を御洞察の上、これが組合成立につき御同情ある御諒解の許に御指導を賜り度懇願に堪へざる所に御座候

二、無謀競爭と認めらるゝ入札につき御考慮相成たきこと 無謀競爭による落札工事が業界を攪亂し一般財界に悪影響を及ぼし種々なる問題を惹起せる實例少からず、內地に於ては此の點害を認め豫算の八割以下の入札を無効となす向もありと聞及候條、御局に於ける工事契約に際し此の方針御採用の如きも此の趣意にあらずやと拜察仕候例令事情を附せらるゝ落札には適當なる御制限を施せらるゝ樣御取計ひ相願度候

訂正 十九日付夕刊『京城在米』欄中の第四十五行乃至六行目、三月に入つて內地湖南畏共一圓五十錢上げ云々中、湖南畏を削除訂正す

株式（二十日）

京取短期

銘柄		寄付	大引	高値	安値
朝取	前・後	[illegible]	[illegible]	[illegible]	[illegible]
同新	前・後	[illegible]	[illegible]	[illegible]	[illegible]
大新	前・後	[illegible]	[illegible]	[illegible]	[illegible]
東新	前・後	[illegible]	[illegible]	[illegible]	[illegible]
日產	前・後	[illegible]	[illegible]	[illegible]	[illegible]
日新	前・後	[illegible]	[illegible]	[illegible]	[illegible]
拓新	前・後	[illegible]	[illegible]	[illegible]	[illegible]
安取	前・後	[illegible]	[illegible]	[illegible]	[illegible]

限月 出來 / 受渡 [illegible]

大株短期

銘柄		寄付	大引	高値	安値
大新	前・後	[illegible]	[illegible]	[illegible]	[illegible]
鐘新	前・後	[illegible]	[illegible]	[illegible]	[illegible]
日產	前・後	[illegible]	[illegible]	[illegible]	[illegible]
東新	前・後	[illegible]	[illegible]	[illegible]	[illegible]
日魯	前・後	[illegible]	[illegible]	[illegible]	[illegible]

大株長期 / 東京現株

銘柄	前寄	前引	後寄	後引
[illegible]	[illegible]	[illegible]	[illegible]	[illegible]

期米（二十日）

朝取仁川 / 東京期米 / 大阪期米 / 大阪期米限月合

限月	當限	中限	先限
[illegible]	[illegible]	[illegible]	[illegible]

鮮內各取

釜山・大邱・群山・木浦・鎭南浦 各取引所

限月	前寄	前止	後寄	後止
[illegible]	[illegible]	[illegible]	[illegible]	[illegible]

市況（二十日）

大阪綿絲・大阪綿花・大阪人絹・橫濱生絲・大阪砂糖・現物砂糖

限月	寄付	前引	後寄	大引
[illegible]	[illegible]	[illegible]	[illegible]	[illegible]

海外經濟電報 [illegible]

株式 環境見透し難に 遂に下放る
爲替關係株高し

前場 外電不振にて爲替は二十弗七十五仙と安く砂糖の外商品界は不味を示し環境の不鮮明に同日來の下げ渡り的勢行依然新東日百十四圓と何れも一圓安新東七十五圓六大新四圓と五安と始り續いて大新は十四圓安りれの九圓五十から四四安に陷沒し新東は四四安から三四三安値をつけ此の爲替安に日產は七八圓五、七七圓九拓新は十一圓九と何れも底意硬く結局新東三圓七大新八圓七朝新五圓六と大引した

後場 東京新東安に前場同樣軟化の模樣[illegible]

ヂリヂリ安

[illegible]に算擬へとなり軟推移である、大阪新東短期[illegible]新東は七十六七圓から八十一圓を絶へず往來して[illegible]れて賣物壓迫へず又一方伸び悩みの相場であつただけに今度の押は單に伸びんがための縮みと解釋され押目買氣襲へず此逆中心の鍊合が續く模樣であるも眞の立直りは何期待されてない

株式雜觀

前週の東京新東は七十二圓の新安値をつけて高値から三十六圓高を削殺し讀としては八圓以上の棒下げとなつたが、尚押し不足の觀があり▲然もこの西歐東側に對して大阪側がどう出るかによつて再び執拗な賣合戰が豫測され環境の不透明と共に混亂な足どりとなるのではあるまいか▲爲替安の如き好材を離して一面聯盟不安があり[illegible]▲買入中止中の日銀の金買入れが二十日から開始され値段は中止前値と同額の九圓二十九錢と決定したのが[illegible]▲とまれ大材料集して却つて材料無視の仕手戰である▲日魯は見透し難の形である[illegible]何れも七圓より九圓までとなり四分半年の好配時代再現が期待される一方[illegible]マーケットオペレーションも可能となつてきた▲[illegible]押目完了し、眞の立直りには時機未だ熟せずの觀あり良り賣方針も優勢を占めてゐる

大阪株式市況

【西通大阪發電話】爲替安作ら硬材料[illegible]がアト漸次賣物はれて結局[illegible]如く止めた

彼岸底氣構へ

聯盟脫退の正式通告も切迫し脫退後の經濟封鎖も見方によれば實現性なしとは云へず英米の武器輸出禁止は日支間の風雲險惡なる現在として如何なる事態を惹起するかも知れず一方歐洲佛獨伊間の軍備問題は大戰前の情勢を同觀せしめるに足り列國一致の經濟封鎖は不可能視さるゝも熱河問題と共に近三年のバルカンたるは免れず唯熱河に於ては[illegible]支那側の與論もあつて形勢稍緩和されてゐるも材料觀からすれば既に織込み濟みとされたものか再考され[illegible]政友會內閣說が[illegible]實弱三千萬圓の入超も買味を傷けてゐる始末である、斯くて軟材續く山積して低金利來も買はれず彼岸底を形成する氣構へである

現株公債賣買 秋田現株店 營業案內呈

期米 實米壓迫累加し 脆くも崩る
悲觀人氣益濃し

前場 愈々時候はポカ／＼暖くなつて來た折柄全鮮は販地の不勢を入れて頓に買警阻止し當二十圓三十錢中二十圓四十九錢先二十圓六十錢と脆くも休日前の止値より十九錢安に寄付きその鼻小口賣方の投物を呼びて五十二錢から一錢と更に氣崩れせしも販地の下げ渋りに買方の利喰ひを喚起して後は五十六錢から六十三錢と小戻しなしたが賣米加重に向く勢は免れない商狀である

後場 見送り人氣の裡に當中不味先良十四圓六十錢と同調に始り續いて販地の不冴へに此處市心[illegible]

押し不充分

[illegible]

不勢を辿る

相場の地合が依然軟化しないとは云へ一と頃の如く急激に崩れないことはそれ丈け下値が稀少されて來たことを意味するものであるから賣埋も安値を突込んで賣ることは大に警戒すべきであるも二十圓前であれ丈け久しく保合ふた相場が久々の安値へ接近するが如き不勢を辿ることはまだ完全に底入れが濟んでないことか首肯されると同時に思はれるのみか米自體が內地不賣れの爲め鮮米市場にでも氣預けて思はれ、値下りの損失を未然に防ぐより仕方のない相場にあつては季節柄理氣は自重せざるを得ない折柄相場は何ヂリ／＼安を辿るの外ある

阪仁稍擴大せん

販地と當所の鞘が三百丁近くに擴大したことが政府の鮮米買上げ打切りに依ることは勿論それでも內地との取引は尚不引合を唱へて移出は昔日行はれず期米は持米筋の保險繋ぎで賣米凭れを加重する一方であり正米は又弗々ながらも投物的貨物が現れて來ると云ふ有樣であるから販地と當所の鞘は尚擴大すべき素質を多量に含んで居るのみか最近は當所買ひの販地賣りで將來の鞘縮みを見越す商內が流行せんとしつゝあるので却つて更に鞘を擴大なし鞘取屋が鞘で殺されるやうな相場を出現する事に至りはせぬかと觀測されてゐる

肺患的商狀

この相場を仙臭からいふと近か賣れないそれかといふて此透賣から出るには正米の好賣行きを必要とすることから何方に動い入りの姿であるからどちらに動いても大きいことは望まれないわけであるが然し問題は政府の鮮米買上げ打切り後は產地から出廻つて來る米の持つて行き場がないため算市場への保險繋ぎが殖へることであつて其の調子が間續くとせば定期は實米の加重に依り肺患的狀を辿るの外なき狀態である

期米雜觀

今朝は又二十四五十錢揃みに氣崩れなし しかも販地との鞘は三百丁に擴大して賣方は相場を見捨した上に鞘でも喰はれたと云ふ形である▲元來販地と當所の鞘が二圓內外にあつたことが間違ひであるから政府が鮮米の買上げを打切つた以上益々鞘開きとなるのは當然である▲殊に正米の賣行きでそれでも何引立ないと來ては期米は賣米凭れを加重する一方であるから何此の位の鞘開きでは納らないかも知れない▲尤も鞘が三百丁に擴大しても直ぐに二百七八十丁へ縮少する所はもう大して擴大しそうにもないが然し之れが將來の鞘縮みを見越した買物の結果とすると相場師を殺すには刃物は入らないと云ふ譬の如く却つて鞘取り屋が鞘と心中する事にならうも知れない▲何にしても此の頃の鞘開きは久しく鞘高を突破つて來た咎めであるから鞘稼ぎも餘程考慮してかかる必要がある

鮮內殘存米豐富

昨年の出來秋以來本年二月迄で販地と當所の鞘が二圓內外を往來し正米は常に割高を突破つて來た事はインフ景氣に依る先高見越しの旺盛と政府鮮米買上げが最大の原因である。して見ると問題のインフレ景氣は時局の重大又は米國金本位停止等で解消され政府の鮮米買上げが打切りとなつた以上當所と販地との鞘が擴大する事は當然の歸結であるのみか鮮米が內地米より久しく割高を維持して移出を阻止されて居た事はそれ丈け鮮內に於ける殘米は豐富を示して居るわけであるから今後もなほ內地移出不振が續くとせば自然それが禍となり久しく割高を突破つて來た咎めとして此邊は更に暴落する事になりはせぬかと觀測されてゐる

仁川在米

去る十八日現在の仁川在米高は合格米三十三萬九千七百五十二叺不合格一千八百十三叺白米四斗入千九百五十叺籾叺入十五萬一千二百三十四個俵入り二萬四千二十三個大豆四萬九千八百八十四叺等で合格米は前週より五千八百七十七叺增加せると共他は何れも大した增減なき狀態である

正米

京城（同事） 一等精白米十六圓[illegible]白米十九圓丸仁合格玄米三等二十四圓[illegible]合格玄米上十八圓九十錢[illegible]

大豆 龍山一四、〇〇長湍一二、七〇漣川一二、六〇鐵原一二、六〇

仁川（暴落） 丸仁三等十九圓八十錢四等十九圓五十錢五等十九圓廿錢不合格十七圓五十錢一等白米八圓廿五錢粳良種五錢四粳在來種五錢二厘で何れも弗暴安である

群山（引弛） 休日明けの休月控へ乍ら一般に人氣入荏待ちにて氣乘らず折柄各地期米安を移して換金的賣物出で氣配一、二十錢方弛緩され其地もなほ戻り待ちで急ぎもの無く市中は少量の米で左右され丸セ三等二十四圓五錢四等十九圓八十五錢見當を唱へた

大邱（低落） 休日明け乍ら各地期米安に市況り人氣割藏を與へ入注弗々も地場の必需の買一巡手控へに氣配二十錢方甲かれ入注期待筋も案外の交涉薄に嫌氣崩し相場は穀良三等二十四圓丸仁三等十九圓六十錢見當を唱へた

鎭南浦（軟弱） 產地は鋳識りにあるが肝心な消化が捗々しからざる爲め氣配十錢方軟弱の丸ナ三等二十四圓九十錢四等二十四圓六十錢唱

木浦（軟化） 出廻五輛改府米價對策は期待池と見て失望的の氣分賣物出廻の爲人氣軟化丸木三等二十圓三十錢四等二十圓丁と三十錢方安

堂島前場情報

【西通大阪發電話】今前場に於いて東京筋中東筋地場は賣り緊張止米筋と中東筋鮮筋は乘換へ株式筋の賣りに對し東京筋別派地場乘換へ播州筋堪監筋等が買つてゐた

滿洲國幣相場 三月十七日

逐に閣議にて爲替管理法を關東廳管轄地域にも適用する事に決定しこゝもと此の適用の範圍程度等について具體的決定、未だ決裁せず、その氣構えと警戒に銀一〇二三圓に保合ひ、商合薄
▲先物（三月廿八日限）金票百圓に對する國幣 前場寄付一〇三、三〇高値一〇三、三〇引値一〇三、一〇安値一〇二、八〇出來高二十九萬圓後場寄付一〇三、〇五高値一〇三、三〇安値一〇三、〇五引値一〇三、〇五出來高十一萬五千圓
▲現物前場寄付九六、七〇高値九七、三〇引値九七、〇〇安値九六、七〇後場寄付九七、一〇高値九六、八〇安値九六、八〇▲新京現物相場九六、九〇

仁川府海岸町三丁目 朝鮮取引所米穀部取引員 ○桑野健治商店 電話長三九番六三九番

太陽生命決算

（昭和七年十二月三十一日）

多事多難の非常時財界に善處して、基礎の鞏固と內容の充實に努力したる結果、年末契約千圓に付、資產率は貳百七拾九圓利益率は七圓五拾五錢の高數字を擧げ得たり

年末契約 九千四百參拾參萬圓
年末資產 貳千六百參拾壹萬圓
當期利益金 七拾壹萬貳千六百八拾壹圓貳錢

內
保險契約利益配當準備金 五拾壹萬圓
別段積立金 拾萬圓
株主配當金 九萬七千五百圓
後期繰越金 五千壹百八拾壹圓貳錢

貸借對照表

資產		負債	
未拂込株金	675,000.00	株金	1,000,000.00
現金	7,796.28	法定準備金	250,000.00
郵便振替貯金	38,183.83	責任準備金	22,849,318.40
銀行預金	7,069,94.60	保險契約利益配當準備金	212,312.50
貸付金	7,158,008.79	支拂備金	650,564.94
有價證券	9,002,647.50	別段積立金	350,000.00
不動產	1,091,968.99	營業用建物償却積立金	9,005.00
什器	62,210.48	十五銀行預金補塡準備金	44,000.00
未收保險料	376,793.08	代理店借	1,661.97
代理店貸	84,905.31	假受金	41,748.46
假拂金	48,639.82	社員身元保證金	96,456.76
借家敷金	1,240.00	貸家敷金	300.00
身元保證金代用有價證券	3,077.75	次年度分收利息	60,531.58
		利益金	712,681.02
合計	26,317,575.43	合計	26,317,575.43

昭和八年二月二十五日 東京市日本橋區江戶橋二丁目八番地 太陽生命保險株式會社
取締役社長 西脇濟三郎
專務取締役 清水文之輔
取締役 西脇健治
取締役 洲戶吉漸
取締役 難波誠四郎
監査役 伴野乙彌
監査役 島貫介

追而取締役西脇濟三郎、清水文之輔、西脇健治、監査役伴野乙彌、島貫介任期滿了ニ付改選ノ結果執レモ再選重任ニ決定セリ

正式 國旗
附屬品一切 製造卸商
大久保眞敏國旗部
京城黃金町三丁目 電話本局二一二四番

內科 小兒科 中島病院
院主 中島貞信
入院隨意
京城府明治町二丁目（本町明治屋橋より入）電話本局三九番

朝鮮名物の一つ

贈答品として最好適品（化粧箱三ケ入）
發賣元 桑田商店

【皇紀二千五百九十三年】 昭和八年三月二十一日 THE KEIJO NIPPO （日刊） （明治卅九年八月十日第三種郵便物認可） 第九千九十二號

京城日報 月曜 夕刊 本紙朝夕共二十二頁

壹萬貳千圓の勸業債券を贈呈する大懸賞

（はがき一本で誰にも出來る）

主婦之友

四月號の大評判!!

第一附錄

この附錄だけでも五六圓の價値ある大付錄

和服裁縫全集

東京一流の和服裁縫大家が總動員のもとに完成した雜誌界空前の大全集。極彩色のカード式で流行物和服だけ七十種の仕立方が祕傳と共に公開された大全集。賣切れぬうち至急お求めを。

▲婚禮その他の式服一切の仕立方
▲長着類一切の上手な仕立方
▲羽織類一切の上手な仕立方
▲襦袢類一切の上手な仕立方
▲帶類一切の上手な仕立方
▲袴とコート類一切の仕立方

[illegible]

大評判の家庭裁判 櫻内家の悲劇の眞相

前代議士櫻内辰郎氏の令孃本子さんの自殺事件の眞相が今こそ明かになりました。賀川豊彦、千葉龜雄、吉岡彌生、武者小路實篤、山田わか、吉屋信子、小泉郁子、宮澤?郎、守屋東の諸先生が試みられた誌上家庭裁判で大評判。家庭をもつ人々の必讀すべき大讀物。

家庭圓滿極意公開 愛妻家ばかりの座談會

家庭圓滿の愛妻家として名高い櫛田博士、岡本一平、櫻田十次郎、田邊至、田中比左良、山田嘉吉、山中峯太郎、安部磯雄の諸先生が赤裸々に發表された良人としての家庭圓滿の極意ばかりで大評判です。旦那樣も奥樣も必讀すべき大座談會です。

藝者女給ダンサーが旦那樣の浮氣を語る座談會

東京一流として名高い藝妓と女給とダンサーばかりが集つて大辻司郎氏司會のもとに開かれた珍らしい座談會です。今日ばかりは奥樣方の味方となつて旦那樣方の浮氣の棚下しをしたので大評判です。良人の品行に多少でも不安のある奥樣は勿論、謹嚴な良人をもつてゐる筈の奥樣もコレだけは御覽おきくださいませ。

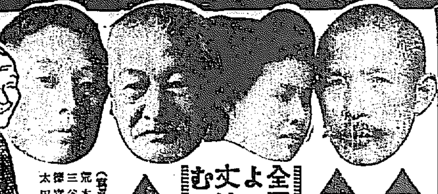

（右より）荒木陸相 三谷夫人 徳富先生 太田博士

▲荒木陸相から錦子夫人への愛の手紙
青年時代の陸相が婚約の夫人に送つた愛の手紙が初めての公開で大評判

▲百萬圓を國防費に獻げた婦人の美談
女の手で百萬圓を獻金した三谷夫人が今日を築くまでの内助美談の發表

全國民よコレは讀むべし
聯盟を脫退した日本は何うなるか
經濟封鎖か。戰爭か。心配すべきか安心してよいか。兩先生が特に發表された特別記事で非常時の婦人必讀の讀物。
△徳富蘇峯 △太田正孝

▲妊娠する日と妊娠せぬ日の一覽表
岡山醫大の安藤博士が新しく發見した最も正確な一覽表で大評判です。

▲肺病全治藥の作方公開
醫者でも治らなかつた肺病が不思議に治つた妙藥の秘法四種を詳細發表

▲男女性病の家庭療法
淋疾と梅毒を民間療法で治した四人の誌友が發表した四種の秘法を公開

第二附錄 素人に出來る家庭マッサージ獨習法

醫學博士加藤普佐次郎先生が十七年間の苦心研究の家庭マッサージの方法を素人に出來るやうに一切の祕法を公開したので大評判。これ一冊さへあれば治病と健康增進の一切がわかるので大評判です。

加藤博士が公開した約百頁の別冊附錄

料理と洋裁と育兒と家計のスバラしい記事が本號で特に大評判!!

小唄市丸の哀戀悲談
レコードやラヂオでお馴染の小唄の名手市丸さんの人知れぬロマンスの赤裸々!!

天理教祖の受難傳記
農家の主婦から信徒五百萬の天理教を開いた中山美支子の受難史。武者小路實篤先生の傑作

賞金五百圓で小唄を募集

大評判の小說「地上の星座」の主題歌を右の大賞金で募集

▲小說 地上の星座（牧逸馬）
▲小說 いづこへ行く（沖野岩三郎）
▲小說 曠野の果（大佛次郎）
▲訓話 母を讃へよ（山室軍平）

三原山自殺の女學生の死の眞相を描いた文壇某大家の話題小說で女學生間に大評判

▲見合に成功する祕術を公開（西崎博士夫人と沖野岩三郎氏と櫻井大路氏とか新說）
▲好きな人が出來た時の娘の心得十ヶ條（ひとりで胸を惱ます人へのこの十ヶ條を御覽あれ）
▲女學校卒業から嫁入までの躾方（お母さまもお孃さまもぜひ知つておく大事な心得）
▲人さまざまの體に合せた着附の祕訣（一流の先生方が一々懇切に發表した新式の大記事）
▲上海綺談 ラヴに國境あり △大辻司郎（わざわざ上海まで出かけた大辻司郎さんのスバラしい傑作）
▲漫畫漫文 スポーツマン新家庭風景 △和田邦坊（スポーツ界の人氣者が營む新家庭を漫畫家が探訪）

六十錢（送料は附錄共三冊で九錢）

東京神田（振替東京一八〇）

主婦之友社

內閣總辭職よりも改造を斷行せよ

貴族院の空氣は動く

挂冠說を漸次肯定しつゝ

【東京電話】議會終了後における齋藤內閣の挂冠說に對して、由來政局の變動を好まざる貴族院側の空氣も漸く是れを肯定せんとする情勢に變化しつゝある事は注目に値するが、今議會における齋藤內閣の成績は良好で、米年度の豫算案の通過を初め米穀統制案、通信事業特別會計法案、勞務者取締法案、農村負債整理案、商工組合法案等の重要政府案は殆ど其の通過を見んとして居るので、齋藤首相が挂冠せんとする理由は何等見當らない、併し現內閣は何分にも寄合世帶の悲しさには常に優柔不斷なる政治的態度を持して居る點は、非常時局を處理する上に最も飽足らざる感を國民に抱かしめるから、此際士氣刷新のため議會終了後に二、三閣僚の更迭を斷行して內閣の改造をなすべしとの聲が有力化して來たので、貴族院方面でも內閣の更迭より改造が至當であるとする意見が一部に擡頭して有力化しつゝある

閣內が紛糾せば骸骨を乞はん

首相の決意は西園寺公訪問後

【東京電話】東京都制案が二十二日の衆議院を通過しても貴族院の會期は後三日間しかなく、貴族院の審議終了は困難であるが、其の爲めに會期を延長するが如きことなく二十五日をもつて會期は盡き二十六日午前十一時貴族院において閉院式が擧行さるべく、二十七日の樞密院本會議において聯盟脫退通告案の可決後御下渡を仰ぎ、即日聯盟事務總長ドラモンド氏に宛て脫退通告を發すると同時に、聲明書を發表しこゝに重大案件も一段落を告げるので、齋藤首相は三月末または四月上旬興津に西園寺公を訪問し、議會の經過並に聯盟脫退問題に關して報告する事になつたが、其の機會において內閣の進退問題に就いても閣內並に四圍の情勢を述べ、園公の意見を徵した後、歸京し、徐ろに考慮して最後の肚を決める事になる模樣であるが、今のところ總辭職說を否認しをるも閣內がゴタつけば總辭職を行ふものと見られてゐる

內府の辭職は內閣總辭職後

【東京電話】牧野內府の更迭は既定の事實であり、西園寺公には既に其內意を傳へられてあるとの事である、而して辭職の理由は牧野內府は何等良心にやましい處はないけれども、長年內府の職にあり なるのみならず、近時政局問題其他牧野內府に關係ある策動が傳へられ、其職責に痛み恐惶の至りに堪へざるので此際辭職して宮內に對する空氣を一新するといふにあり、而も其後任は齋藤首相に園公の意嚮であるので、現在は總理の重任を決してをるが、現內閣の總辭職後適當の時機に內府の更迭が實現されると

過去の經驗から嚴重に警戒

憲政の常道復歸を待つ 政友首腦部の意見

【東京電話】議會終了切迫に伴れ政界の裏面に種々策動が行はれ擧國一致內閣再現說、現內閣居据說等が傳へられるに至つたが、之に對する政友會首腦部の意向を綜合するに、現內閣が議會後挂冠することは輿論の一致する處と共に、次の內閣は憲政常道に復歸し鈴木總裁を首班とするものであることは、各方面多數の認むる處であるが、政局のことは過去の經驗に顧みても其の間種々の策動によつて現內閣居据り、又は擧國一致內閣再出現の餘地を與へる機會を作らぬとも限らず、成行必ずしも樂觀出來ない、從つて我黨としては飽までこの陰謀を排擊し監視警戒を怠らぬと共に、高橋藏相をして政府に警醒せしめて議會終了後一日も速かに現內閣の圓滿辭職と同時に、憲政の圓滿なる復歸を圖らんとしてゐる樣である

春季皇靈祭

宮中の御儀

【東京電話】二十一日は春季皇靈祭につき天皇陛下には午前十時賢所御神殿に出御、皇靈殿內陣の御座に着御、高木內掌典打振る御鈴の裡を告文を奏せられ、御歷代の御靈に御親拜、次で神殿祭を御親祭遊ばされる。此日皇后陛下には東女官をして御代拜せしめられ、各皇族殿下、大勳位、齋藤首相以下文武官の綴拜あつて御儀は十一時終了の御豫定である

駐日ソ大使 信任狀捧呈

【東京電話】駐日ソヴエート大使ユレネフ氏は廿日午前九時三十分宮內省差廻しの儀裝馬車で宮中に參內、午前十時鳳凰間で內田外相侍立の上天皇陛下に謁見仰せ付られ恭々しく信任狀を捧呈した

昨夜入城の牛島新第十九師團長

牛島十九師團長 昨夜晴やかに入城

森前師團長と事務引繼をなし 同夜北行、羅南へ

陸軍大學校幹事から羅南第十九師團長に親補された、牛島貞雄中將は廿日午後六時五十二分龍山驛着列車で下關にて隨行の副官大木大尉と交代した第十九師團副官山口大尉を隨へ入城した、驛頭には出井軍醫部長、千葉主計監、岩佐憲兵司令官、池田參務局長初め軍部から多數出迎へ、一と先づ川島軍司令官邸に入り新任報告の上同夕六時廿五分着列車で入城した森前師團長と事務引繼をなし、軍司令官の晩餐會に臨み直に午後十一時八分龍山驛發赴任の途についた、羅南着の都合上廿一日夜は朱乙溫泉館御旅館に一泊、二十二日朝自動車で羅南に向ひ諸列部隊の閱兵の後、狀況報告を聽取する。尙同中將は來る廿八日召集の師團長會議を控へてゐる爲、赴任を急いだもので羅南には旅館[illegible]屋に二泊して廿四日再び東京に引返し會議終了後、夫人同伴來鮮の豫定である

家庭には早大文科在學中の長男高明及今春東京府立第二中學にパスした孝之兩君がある

同中將は陸軍部內稀に見る人格者として知られ、酒は一滴も嗜まず軍人らしく趣味は戰をする事だといつた謹嚴家であるが、車中往訪の記者に

朝鮮は昨年五月陸大生を引率して滿洲見學の際通過したばかりで初めてだが、大正九年宇垣總督が陸大校長時代に自分は教官として二年間仕へた、又京城の南山で記念撮影をした事もあり種々御厄介にもなつてゐるので京城は非常に懷しい

と冒頭して左の如く語つた

國境師團の長として赴任するに就て、朝鮮には未知識だが却つてこの方が良い傳統を尊ぶに都合が良いのぢやないかと思つてゐる、森前師團長は一期前の先輩であり、依田旅團長は三期後輩でその他師團長、參謀長等學校も多いのでまるで知らぬ土地にゆく樣な氣もしない、宇垣總督にも早速御挨拶せねばならぬのだが、夜の事ではあるし却つて失禮なので何れ日を改めてゆるゆるとお話しいたしたいと思つてゐる(寫眞は昨夜入城の牛島第十九師團長)

森前師團長 二十日夜入城

前第十九師團長森連中將は新任師團長牛島貞雄中將と事務引繼の爲廿日夕入城御前屋に投宿した

冷口前面の敵 逆襲し來る

中村部隊敵陣に突入 猛烈な白兵戰を演ず

【冷口廿日發至急報】長城の重要關門たる古北口及喜峰口は完全に我軍に確保されたが、同方面より潰走した敵は漸次西方に蝟集し冷口前面の敵と合しつゝある模樣で俄に優勢となり、二十日朝冷口關門西方の長城線に據り又復猛攻擊を開始して來たので、中村部隊は直に之と應戰、敵の堅壘第一道地陣地及望樓九ヶ所を占據したが、なほ西方高地の陣地に兵力三千餘數門を有する有力部隊が陣地に據り高射砲、山砲、迫擊砲を亂射し此の掩護の下に盛に逆襲を繰返しつゝあるので中村部隊は更に敵陣に突入猛烈なる白兵戰を演じ、一方阿村枝隊も此の敵に對し猛攻を開始した

飽迄反省せずば何に嚴重警告

兩省完全に意見一致

【東京電話】我軍はなるべく長城を越えて不撤地方に入らぬ方針であるとの情報を入手せる支那側は却つてこれを逆用し長城の各關門に對し增援を續し、多數を恃んで益々挑戰的態度を露骨化してゐるので、我軍は右の如き支那側の態度に對し屢々警告を與へたところである、然るに支那側はその後依然としてかゝる態度を改めざるのみか、更に古北口、喜峰口方面で日本軍を邀擊大損害を與へたと逆宣傳をなし、無智なる支那兵を煽動し殊に羅文幹はじめ支那要人等は日本側で兵を引かざる限り日支直接交涉を受付ないと宣傳的發言を放つてゐる、よつて我外務當局並に軍部側では右事態の推移によつては、責任者個別的に重大警告を發し反省を求め、かつ場合によつては適當の措置に出づるかも知れぬとの方針に兩省は完全に意見一致してゐる

思想は決議 教育は建議

共同提案に決す

【東京電話】休會明け議會以來民政黨の主張せる思想對策並に教育の根本的改善兩建議案取扱ひに關しては、漸く政友會との間に意見一致を見たので民政黨は二十日午後三時院內に幹部會を開き思想問題の重要性に鑑み政友會の提議に應じ、教育は建議案とし思想の方だけを決議案として廿二日衆議院に共同提案するに決し、既に衆議院に提出せる兩決議案は撤回するに決した

なほ國民同盟に對しては次の各派交涉會に際し正式に交涉する筈である

決議

政府は速かに確乎たる思想對策を樹立し以て民心の安定を圖るべし

右決議す

建議

政府は時代の趨勢に鑑み速かに教育の制度及び內容の革新を斷行すべし

右建議す

滿鐵株式引受 特別委員會

【東京電話】貴族院の滿鐵株式引受に關する法律案特別委員會は、二十日午後一時半より開會、正副委員長互選の結果左の如く決定し引續き開議した

委員長 伯爵 兒玉秀雄(研)

副委員長 男爵 松岡均平(公)

追加豫算案を全會一致で可決

滿鐵株引受法律案は委員附託 廿日の貴族院本會議

【東京電話】二十日の貴族院本會議は午前十時開會直に日程に入り

一、爆發物取締罰則中改正法律案

一、法律事務取扱の取締に關する法律案

を一括上程、小山法相より說明ありたるのち直に委員附託

一、輸出絹織物取締法中改正法律案

一、[illegible]防止法案

齋藤內務政務次官より說明あり、直に委員附託

一、昭和八年法律第二號中改正法律案

一、海軍工廠職工給與補足に關する法律案

一、朝鮮國企業資金貸付のため發行したる英貨興業債券の元利支拂特殊措置に關する法律案

の三案を一括上程、堀切大藏政務次官より說明あり九名の委員附託

一、重要美術品等の保存に關する法律案

鳩山文相の說明あつて質疑に入り

一、南滿洲鐵道の株式引受に關する法律案

を議題とし永井拓相の說明あり、質疑のため

兒玉秀雄伯(研究)登壇

滿鐵附屬地の行政は速かに國家に移管する要ありと思ふが如何、鐵道のみを委任經營としてゐるがこれを適當の時期に日滿合辦の大鐵道會社とする意圖および用意ありや

永井拓相 前者については十分研究する、後者については滿洲國人の出資を歡迎してゐる

代つて

菊池武夫男(公正)登壇、滿鐵主義の弊害を難じ永井拓相之れに答へ十五名の特別委員に附託、次ぎに

一、昭和五年度第一豫備金支出外十件(承諾を求むる件)

委員長黑田長和子から委員會の經過結果を報告、承諾を與ふることとし十一時五十七分休憩

再開 二十日午後の貴族院本會議は午後一時五十分開會、日程を變更して

一、昭和八年度歲入歲出總豫算追加案

一、同特別會計歲入歲出豫算追加案

一、豫算外國庫の負擔となるべき契約を爲すを要する件

を一括緊急上程、豫算委員長伊澤保忠伯委員會の經過結果の報告あり、質疑の爲

阪谷芳郎男(公正)登壇 我國は七年後には紀元二千六百年に相當する、政府は之が記念事業を行ふ爲調査會を設け幾千年にも傳はる事業と世界の注意を喚起する事業とを計畫されたい

齋藤首相 何れ調査の上是非とも實現したい

金岡又左衞門氏(同成)登壇、將來豫算の收支均衡を得るやう努力されたいと希望し贊成意見を述べ委員長報告通り全會一致で可決確定、こゝに昭和八年度總豫算案並に追加豫算案は政府編成通り兩院通過した

次いで日程に戻り

一、工業組合法中改正法律案

につき貴族院委員長より報告あり可決確定

一、通信事業特別會計法案

大久保委員長の報告あつて質疑に入り

大河內輝耕子(研究)

一、本特別會計より一般會計に繰入れらるゝ金額は政府の說明する所と相違なきや

一、政府は將來郵便料金の値上げを考慮してゐると言はれるが、その場合は繰入れ金額の最高限度八千二百萬圓を更に引上ぐるや

之に對し高橋藏相は『何れも御質問通り』と答へて可決確定

一、製糸業法中改正法律案

一、震災被害者に對する租稅免除、猶豫等に關する法律案

につきそれぞれ委員長報告あつて可決確定、次いで議員提出の

一、刑法中改正法律案外五件

を何れも委員附託としたのち

一、警察官吏優遇に關する建議案

を上程、柳原義光伯(研究)より提案理由を說明・松村義一氏(公正)より現在の警察官の過激なる勤務狀態を說明、贊成意見を述べ更に小林嘉平治氏(同和)より巡査の改善要求あり、採決の結果滿場一致之を可決、次いで請願三十六件を採擇決定し午後四時十六分散會した

貴族院 豫算總會

【東京電話】貴族院豫算總會は二十日午前十時二十一分開會、高橋藏相より昭和八年度追加豫算案第一號、特別會計歲入歲出豫算追加、特第一號、豫算外國庫の負擔となるべき契約に關する件、追加第一號につき說明をなし質疑に入り、終つて採決の結果全會一致を以て可決午前十時五十五分散會

思想惡化對策 決議案上程

廿三日頃の本會議に 政局轉換を圖る政友

【東京電話】政友會は今期議會の意味で、來る二十三四日頃の本會議に思想惡化對策に關する決議案を緊急上程する方針をもて安藤正純氏案文を起草中の處、二十日正午島田、山口兩氏と會見協議をなし、更に鈴木總裁の承認を得て午後民政黨に一應協同提案とし若し民政黨が應ぜざる時は單獨提案とし島田總務が說明に當り、法相の責任問題延いては現內閣全體の責任問題に言及し、議會終了直後の政局轉換を促進せしめんとする方針である

震災復舊費 閣議で決定

【東京電話】三陸地方震災地復舊豫算は二十日の臨時閣議で決定されたが、その總額は六百三十萬八千圓である

山口大佐着任期

[illegible]高級副官の後をうけて今度朝鮮軍に轉入した陸軍步兵大佐山口直人氏は、二十五日朝八時四十一分龍山着列車で着任する

八年度豫算總額 廿三億千餘萬圓

歲計史上未曾有の額

【東京電話】八年度豫算は廿二億三千九百萬圓といふ巨額に上つたが、その後六千四百萬圓を追加豫算として計上、既に下院を通過し二三日中に貴族院通過の運びとなつた處、偶々三陸地方の震害甚大の爲め之が救濟費として更に五百乃至七百萬圓を追加豫算として計上したので、結局八年度豫算總額は二十三億一千餘萬圓といふ我國歲計史上未曾有の巨額に達することゝなつた

蔣介石の策謀 依然止まず

白馬關を衝き「承德奪回」を嚴命

【奉天廿日發電報】長城線における敗退にも拘らず、蔣介石の抗日意識は少しもやまず全線將士に對し「長城の重要關門は悉く日本軍の手にある故、[illegible]白馬關を衝き一擧承德を奪回せよ」と嚴命した

南商の廢止 高女五年制案

記念幼稚園新築案等を可決 仁川府第一教育部會

【仁川】仁川南商廢校問題、記念幼稚園新築及仁川高女五年制實施の重要案件を議する府第一教育部會は二十日午後二時から開會、先づ議長の挨拶で南商廢校問題の經過について委員代表德田中議員より報告あり議事に入り關係左記三案件を一括上程

一、南商は昭和七年度限り廢止し在校生徒は北商の相當學年に編入する

一、昭和八年度より北商の學級增加を條件として現金八千四、九年度、同四千四(十年度)特別收益一種(南商建物敷地五千坪)を道費に寄附する

三、南商の寄附物件 ▲土地府內栗木里一ノ一他六筆の合計四千六百坪四千六十八圓四十錢、建物計七百九十四坪建物其の他の地上物件六百四十六坪十萬七千七百六十餘圓▲南商設備品一式を北商用として道費に寄附する

松島議長より提案理由の說明あつて第一讀會に入り、後藤議員より佐藤氏の寄附になる南商校舍を道費に寄附するに當つては、これに對し具體的意思ありやと質し、議長より目下內申中と答へ讀會省略で滿場一致原案を可決、次で仁川高女校五年制實施案を上程、結城議員より今後生徒の保健上運動場を擴張されたいとの希望意見の開陳あつたのみで原案可決次いで府第一部特別經濟授業料及入學受驗料徵收條例中改正の件(此改正により高女の授業料は府居住の者は四圓から三圓五十錢に低下)を上程これまた異議なく決定

一、記念幼稚園現校舍は同園の新築移轉に伴ひ豫定價格以上で賣却する

一、現在天理教仁川宣教所に有料貸付中の土地は同所の請願に依り、豫定價格千三百圓以上で賣却しこれを基本財產現金に編入蓄積する

の兩件上程、宣教所現在地は將來道路擴張線上にあり、これを賣却するは面白くないとの意見及び質疑あり價格について異論出で議纏らず十分間の休憩で折衝の結果結局將來必要の場合は買戾す事を條件として原案を決定

昭和七年度第一部特別經濟歲入出追加更正豫算案を上程、故野口氏よりの寄附金三百圓を南商正門修繕費の一部に使用せし事について二、三の質疑應答あつたのみで原案確定、次で昭和六年度府第一部特別經濟歲入出決算の審議に入り讀會省略で承認、八年度第一部特別經濟歲入出豫算を二十二日午後一時から繼續審議する事として五時散會した

土方 深井 兩氏の再任 殆ど確定的

日銀正副總裁任期は今春五月を以て滿了

【東京電話】日銀の土方、深井正副總裁は五月を以て任期滿了するので、その後任が金融界の問題となり馬場勸銀、結城興銀兩總裁、大村前三井氏等が候補の話題に上つてるが、馬場氏は勸銀總裁に就任したばかりであり、結城氏も興銀を去り得ぬ事情あり、木村氏は健康勝れず現狀では土方、深井兩氏の再任が最も無難と見られてゐる、而して高橋藏相は金輸出再禁止後の金融對策に就き、兩氏の政策を容れ過般のオペレーションに就いても全く現日銀當局の方針に信頼してゐる狀態なため、高橋藏相在任なる限り兩氏の再任は殆んど確定的と見られる

石森府議辭職 朝新取締役就任

京城府會議員石森久彌氏は、此度朝鮮新聞社取締役に就任せるため二十日の京城府會で全員協議會の席上井上議長の手許に辭表を提出すると共に、『一身上の都合により議員を辭職する』旨の挨拶あり、之に對し肥塚副議長の送別の辭あり、こゝに氏は公職を離れて朝鮮操觚界の爲に盡瘁することとなつた

馬驥良氏通過東上

滿洲國執政府侍從武官馬驥良氏は滿洲國派遣日本留學生として陸軍士官學校に入學のため二十日朝京城通過東上した

會

岐阜縣人會 京城岐阜縣人會では、今回朝鮮軍副官から敦賀の獨立守備隊長に榮轉の森見京中佐の送別と、入鮮中の戶田直溫氏の歡迎を兼ね廿二日午後六時から花月食堂で臨時會を開催する、會費は一圓五十錢當日持參のこと、會員多數の參會を希望すと

熱河戰死將兵追悼會 宮野山砲兵隊長の主催で廿一日午後一時より府內西四軒町同願院にて追悼會及同午後二時より朝鮮軍司令部副官金井大尉の時局講演會を開く、來聽歡迎

人

◇武田左官太郎氏(林野調查委員會副事務官) 楊平郡へ出張中二十日歸城

◇兒玉德太氏(京電取締役) 臨時株主總會出席のため二十日夜東上

◇長谷川武氏(陸軍三等主計正、第五師團經理部々員) 赴任挨拶の爲二十日本社來訪

◇丸山又吉氏(丸山辯護士夫人) 病氣の處廿日午前八時死去、廿一日午後五時若草町西本願寺にて告別式執行

フケと痒みに惱む春・名醫が推奬する新養毛料

三共のヨウモトニック

本品は從來の刺戟本位なベーラム・フケ取香水類では成し遂げ得ぬ、生來フケ性の方(主として粃糠疹)の病源を除きフケの發生を止め且毛根を丈夫にして拔け毛を防止し、産後病後の薄毛を恢復し、眞に毛を伸ばし漆黑の美を加へます。(百貨店藥店化粧品店に有)

入澤達吉先生・岡田和一郎先生
笹川正男先生・中川淸先生推奬

定價・小¥1.20 大¥2.00 德用¥5.00

▷中川博士講述「美髮保存の秘訣」贈呈◁

若禿 フケ 拔毛 止

製造元 東京室町 三共株式會社　發賣元 泰昌製藥株式會社

阪井耳鼻咽喉科醫院
京城本町一丁目入口 電本六四一番
醫學博士 坂井淸

カゴメ ケチャップ
和洋料理に
なくてはならぬ調味品
愛知トマト會社

資本金五百萬圓
朝鮮火災
本店 京城朝鮮

債券相場

債券 公債 擔保貸付(低利で即時金融します)

勸業、復興債券は時節柄最も確實にして有利しかも五千圓、三千圓、富籤の樂しみあり且目下御購入の好機 相場先高の昆配 御注文は今!

回別	賣値	回別	賣値
[illegible]	[illegible]	[illegible]	[illegible]

右相場三月三十一日迄
▲印來月くじ
送料一口十三錢
○債券公債擔保低利金融
○債券御購入に便法あり
○案內書送呈す

京城府南大門通一丁目廿一番地
日本勸業證券株式會社京城支店
電話光化門九七三・振替京城一九七番
(本店○東京○日本勸業銀行構內)

社説

普通銀行の大同團結
兩商銀の合併問題を中心に

かねて世間に喧傳せられて居た朝鮮商業銀行と北鮮商業銀行との合併問題は最近急に具體化し、鮮銀の斡旋で、既に去る十一日には假調印を了し、近く兩行の株主總會を經て、十五日電文を以て合併認可を容認して來た模樣である。しかして此の合併問題ある毎に普通銀行の凋落を傳へられ、特に過般の朝鮮信託問題に際しては各普通銀行が却つてその存立の如くない事を自認してをり、その最近の動搖として斯界の識者が金融上有機の普通銀行の大同團結を措いて他に途なき事を強調してをつた折柄だけに、兩行合併問題の促進は、半島金融界各方面に意外の反響を喚起して居る。それかあらぬか東一銀行と漢城銀行及び湖南銀行と東萊銀行等の合併問題も建議の機運を迎へて居るとの事であるが、飜してしからば、朝鮮商業と北鮮商業の合併は、單純なる二行利益の御都合主義的な合行ではなく、それは寧ろ半島金融界の要望である普通銀行大同團結の序曲と見るべきである。

◇

最近の半島金融界は昭和三年の銀行令の大改正を始めとし或は貯蓄銀行令及び信託業令の公布、或は金融組合令及び無盡業令の改正等によつて最近著しく面目を一新したのであるが、普通銀行の業務狀態は金融界系の整備と反比例して逐次萎縮を示めて居る。特に最近は金融組合の隆盛とその擴大強化運動の華々しい進展の反面に普通銀行の營業分野が著しく侵略を受けて居る事は最も顯著な事實であり、他方朝鮮信託業の出現とともにその強大なる信用力と巨額なる金融信託業等が、普通銀行に對ら(ぬ)脅威を加へてゐる事も周述の通りである。

◇

これに對して、普通銀行は元來鮮地の商業資金を中心とする金融機關であり、或は朝鮮信託の出現によつて、或は金組の擴大強化運動によつて、相當の影響を受けるとするならば、それだけ普通銀行が本來の使命を逸脱して、或は長期資金融通の、或は農民金融の分野を侵害してをつた證左であり、それが金融界系の整備と機能の分化によつて、普通銀行の業務分野が狹隘化する事は當然の結果で、それこそ普通銀行の本道に外ならぬとの理想論的な批評も一應は成立するであらう。併しながらそれは朝鮮の普通銀行にとつては餘りに苛酷な批判である。何故なら朝鮮の實狀に照し、普通銀行業務に關する所謂商業金融の分野が實に寥々たる許りでなく、普通銀行の上層には、殖産銀行として強大な特權を享有する鮮銀と、不動産金融機關として、殖産銀行機能を有する殖産銀行が共に普通銀行業務を兼營して居り、更に又內地一流銀行が支店網を張つて地場乙號銀行に不斷の重壓を加へて居るからである。

◇

斯くして上記金融機關と金融信託兼營から更に攻勢を強めるに至つた半島普通銀行の今後辿りつくべき當然の道は凋落の一途だつたのである。併しながら金融機關の破綻が、普通銀行自體にとつては勿論經濟金融界にとつて如何に大きい悲劇であるかは余りに周知の事實であるだけに、半島の識者は各方面から、普通銀行の前途に對して、果然重大な關心を寄むるに至つたのであるが、輿論の歸する所は群小各銀行の大同團結を措いて他に途はないのである。而して今次の朝鮮商業と北鮮商業との合併は勿論經濟と大勢の赴く所を察知した大同團結の序曲であるとするならばそれが普通銀行自體のためにも半島の金融經濟界のためにも如何に祝福すべきことであるかは今更贅説を要しない。われ等は此の際此の序曲の大小銀行も又、此の序曲の吹奏に呼應して一日も早く大同に就くの日を期望して已まぬ。

米國金融

恐慌襲來の眞相
（下の上）　京城高商教授　柴山昇（寄）

こゝに一九二八年より一九二九年に至る處の米國財界の好景氣を見るに至つたのであります。然しながら斯くの如き好景氣といふものは決して**着實**なる產業に基礎を置いたものでないのでありまして、即ち證券の上に於ける處の殷盛、證券の上に於ける處の好景氣、であるのでありまして、即ちペーパー　プロスペリテーであるのであります。この點に關しまして米國の爲政者は何等かの方法をもつて斯くの如き堅實な產業に基礎を置かざる處の好景氣に、少くとも何等かのチエックを行はなければならぬと腐心したのでありますが、然し銀行業者は斯くの如き好景氣に刺戟されて高くなつた株券の價をもつてどんどく信用貸をしたのであります、從つて米國の爲政者が何等かの防止策を講ぜんとしたにも拘らず銀行業者は益々この方面に向つて資金を出したのであります、當時銀行の**貸出**は信用貸が五百八十八億弗に達するといはれてゐます

斯くして當日の米國財界の好景氣といふものは米國上下をあげて大衆一般の經濟生活と何等の關係も持たなかつたと傳へられます、換言すれば米國大衆の經濟生活といふものは斯くの如き好景氣より何等の利益をもなかつたといふ事であります、米國大衆の大部分を占めてゐる處の農民に就て考へて見まするのに、米國の農業においては農業經濟の合理化が行はれた結果、農民の就職率が非常に少くなり、從つて農民は田舍より都會に漸次集中せらるゝに至つたのであります、且つ又米國における**投機**戰爭が活動した結果、この戰爭として農民は自ら作つた處の產物を安くうつて、さうして自ら買ふべきものは高くなるといふ狀態になつたのであります。一九二八年における統計を見まするに、農民は戰爭前より三九パーセント高くなつた產物を賣つたのでありますが、戰爭前より六パーセント高くなつた處の商品を買はなければならぬといふ狀態にあつたのであります。歐洲大戰より僅かに三九パーセントしか高くなつてゐない產物を賣る、然るに農民の使用すべき處の工業製品は五六パーセントも高くなつてゐる、斯ういふ有樣で農民は米國に於て行はれた處の好景氣より得る處の**利益**は少く、否やこの好景氣より何等の利益をも齎さなかつたとさへ言ひ傳へられるのであります、然らば一般勞働者はどうであつたか、その當時米國に於て產業一般の合理化が行はれました當時、二百萬の失業者を出すといふ有樣であります、殊に賃銀も一般商品の昂騰につれて上るといふ狀態ではなかつたのであります

從つてこれ等の勞働者はこの好景氣から何等の利益をも受ける事は出來なかつたのであります、そこで一九二八年より一九二九年に至るこの好景氣は即ち**利潤**が夢となるといふ事と、產業界に於ける合理化が行はれたといふ事でありますが、これらの二つが米國社會における處の大衆の生活とは無關係の狀態でもつて遂行せられたといふ狀態になつてゐるのであります

こゝに於てこれを他の言葉で申しますと、生産と商品との中和がなかつたといふ事であります、生産は生産で一方の方向を向いてゐる、商品は商品で他の一方の方向を向いてゐるといふ有樣であります、この二つの向き方が併行に進む事が出來なかつたのであります、これを商品の言葉で申しますと、生産せられた處の**商品**が米國々内に於て消費しつくす事が出來ないといふ有樣であつたのであります、

從つて當時の外國に對し輸出しなければならぬといふ有樣であつたのであります。勿論米國に於て作られたものは國内に於て消費せられずともこれが海外に輸出せられる事が出來るならば、敢て今日の如き結果を招來するに至らなかつたのでありますが、不幸にしてこの海外に輸出するといふ事が非常な困難に遭遇してをつたのであります、その理由は米國の最も大切な輸出先である處の南米諸國に於ては、既に關稅政策が行はれ、到底米國に於て輸出する商品を完全に購買してこれを消費しつくす事は困難であつたのであります

產金時代の波に乗つた
儲けッ振り
事業官廳も顏負けする　鑛務課の收入激增

文字通り黃金時代を現出した昨年の朝鮮產金事業が齎らした收入は出願手數料をはじめ、登錄稅、鑛區稅、鑛產稅、特許鑛稅など總計百五十一萬圓に及び、前年の百萬圓より五十一萬圓、五年より六十一萬圓の增收である、元來鑛務課の仕事は營利的のものではないが鑛務課及び燃料研究所、地質調査所等の所要經費一切で約二十五萬圓、之に探鑛補助二十萬圓を加へても五十萬圓を出でず、昨年中に百餘萬圓の國庫增收を圖つたわけで、營業官廳赤字時代の逆を行く此の現象は流石黃金時代のたまものと言ふべきである

獨逸國民デーの盛觀

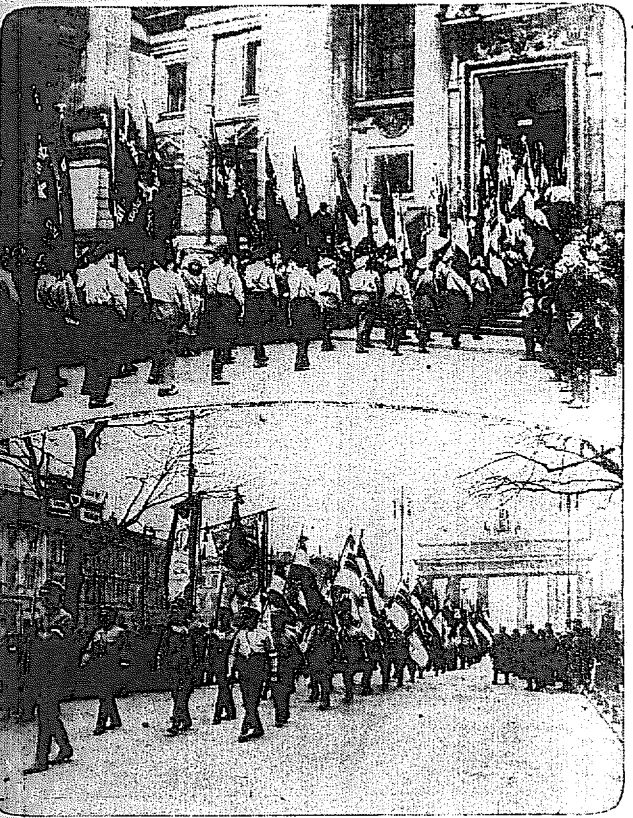

過日のドイツチエナチオナーレン・ライヒスパルタイ・デーを記念して獨逸國民團、獨逸ビスマルク團等の青年に依つて盛んな獨逸國民デーのデモンストレーションが伯林の目拔き街ウンテル・デンリンデンに於いて行はれたが、各團體とその支部を代表する團旗を捧した一體の團體は『青年獨逸の意氣を見よ』とばかりの素晴らしい元氣振りを見せ、デモンストレーションを見る同邦、外國人をして『獨逸[illegible]』の感を深くせしめた。寫眞はウンテル・デンリンデン街のデモンストレーションとベルリーネル・ドームに參拜する一行

傷病兵慰問の催し
可憐な東大門小學校兒童

府內東大門小學校の一、二、三、四各年生百八十名は稻荷校長につれられて廿日午後一時半龍山衞戍病院へ慰問に赴き、先づ院長に挨拶つてから、可憐な唱歌、劇、舞踊などで午後四時まで傷病兵を喜ばせた（寫眞は兒童の唱歌）

鹽の販賣高

專賣局二月中鹽販賣高は合計三千六百十九萬二千七百卅一斤、三十八萬六千三十六圓で前年同期に比し數量に於て五百七十七萬四千六十四斤の減少であるが金額に於ては一萬八千三百十三圓の增加を見せてゐる之を各局別に示せば京畿州一萬八百九十四圓、慶南二萬一八千七百八十二圓、仁川十五萬八千九十三圓群山三萬五千五百廿七圓木浦二萬二千二百七十一圓、釜山七萬四千九百卅九圓元山二萬四千九百十四圓淸津二萬二千六百十六圓である

京城勞銀保合

鮮銀調査による二月中の京城府勞銀平均指數は一四五、四六と一月中と變りはない

各地期米後止

▲下關二三、九五▲名古屋二三、四〇▲金澤二一、〇三▲熊本二一、四一▲大阪最終相場二十六圓（同上）

大株短期引跡

大新　一〇八、八（五十錢高）
新　一〇二、〇（四十錢高）
日產　九、六（十錢安）
東新　一七三、五（一圓十錢高）

東京短期引

東新　一三八　引　[illegible]

不動產競賣公告

左記ノ不動產ヲ昭和八年四月四日午前十時競賣ニ附ス入札保證金ハ申出價額ノ十分ノ一トス
左記競賣以外ニ郡部ノ不動產ニ對シ同日競賣スベキモノハ他ニ三十一件アリ

京城地方法院

一、京城府竹添町三丁目三百六十番地ノ二
一、垈七十七坪一合
最低競賣價額金一千五百五十五圓

[illegible]

濕布に優る
エキホス
感冒・肺炎・咽喉痛

藥効の完全を期するために必ず嚴封包裝品の御購入を冀ふ

時エキホスと稱しエキホ又はその類似品の大量包裝より適宜小鑵に容れて分賣する向有之哉に聞き及び申候處右者屢々陳腐又は吸濕せるため藥効の完全を期し難く候間御購入の際はエキホス製造元の特許包裝法による嚴封品と御指定奉願上候

肋膜炎、中耳炎、神經痛、ロイマチス
筋肉痛、腰痛、打撲痛、扁桃腺炎、火傷等に用ひて濕布の如く屢々交換する煩なく而かも遙かに優れたる消炎鎭痛効果を收む

價格低廉　一〇〇瓦入　二五〇瓦入　五〇〇瓦入　一キロ瓦入　（全國有名藥店にあり）

發賣元　株式會社 武田長兵衞商店　株式會社 鹽野義商店
製造元　二巴合名會社（大阪市東區道修町）
33—200(O)

一番良い　ナショナル乾電池　松下電器

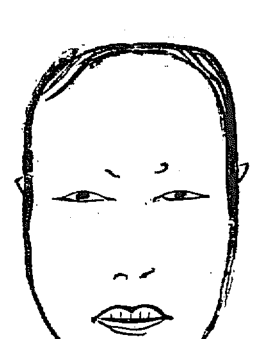

ふゝら不思議やスモカ使ふと見るうちに見るうちに脂齒は物の怪の如く忽ち消へて失せにけり

タバコのみの
齒磨スモカ
530

南鮮版

レプラの迷信禍事件
死體發見後三時間で犯人檢擧
大邱署今川司法主任の恐入つた慧眼振り

【大邱】迷信が生んだレプラ患者の超グロ殺人事件として世人の耳目を聳動せしめてゐる幼兒殺しの犯人李貴籍(三七)はかねて神經病に冒されどうにかして全快すべく生きんがための苦悩をつゞけて來たもので、事件の内容を詳報すれば犯行當日、十七日は恰かも市日のことゝて被害者金東洙(五)の兩親始め家族は皆外出不在であつたのを幸ひ何時か殺害すべく意を決し、遊びに來た金を自宅物置で絞殺したもので死體は馬米袋に入れ炊事場一隅の松葉の下に隱匿して置き、その夜の暗闇に乗じ犯行の仔細を告白したので從も一時は躊躇したが、いくらレプラの女房でも一世を契つた夫婦だもの『今となつて犯した罪を拭ひ去る譯けに行かぬ』とあつて十八日午前一時ごろ顔色にとぎすました朝鮮食刀をひつさげ自宅から約一丁を距る斗禮山の松林でくだんの死體を上腹部から下腹にかけ切開し五臟六腑を摑み出し鮮血にまみれた肝を手に入れ死體は遺棄して歸宅するや女房はそれを大小腸と混じ、にんにく唐辛子を入れて煮炊きした上で食し本望を遂したものである

戰慄すべきこのグロ事件はどうして檢擧されるに至つたか、しかも死體が發見されて僅に三時間ののち難なく犯人を逮捕したのであるが、まさに龍光石火的犯人檢擧の搜査方針は、ザット次の通りである、死體を發見した部落民の急報により現場に急行金刑事ならびに各刑事らと死體檢視を遂げた大邱署今川司法主任の着眼は近く

▲死體の顔面に馬米袋纖維が附着してゐること
▲雨天に拘はらず着衣が濡れてゐないこと
▲手脚、着衣に泥が附着してゐない

この三點により事件の端緒を摑み屋内犯行にテッキリ相違なしと着眼してあやまたず果して刑事隊の活躍により加害者宅の入口から死體を包んだ馬米袋を發見、有力な證據品として押收すると共に犯人逮捕となり右の犯行を逐一自白するに至つた、なほ井戸に殘されてあつた『肝の煮つけ』も本署へ押收した

復讐を恐れる
夜叉の悲鳴
『助けて下さい』と犯人刑事に泣つく

去年の夏、生れたばかりの乳呑み兒を背負つたまゝ刑事に取り卷かれ峻烈な取調べを受けた犯人李貴籍(三七)は『惡に殺した子供が恐い、復讐される、仇討される』と哀願してゐたが、一方被害者の家族は悲嘆の涙にかきくれてゐる(寫眞向つて右被害者宅、左加害者宅)

慘たる兇行現場

死體及び現場の模樣は實に殘忍、戰慄の他はなかつた、すなはち死體は頭部を山の頂上南方に向け仰臥してゐたが下に木綿製のコムビネーションを着しその上に朝鮮式の上衣を着せてあつた、頭部は左右に皮下出血しドス黑い斑點を生じ荒細繩のもので絞殺したあと歴然たるものがあり、舌は唇の所まで垂れてゐた、なほ胸部は肋骨下方から腹部を臍の下まで切り開き斷り口には不整形で數回繰返して切り倒いたものらしく大小腸は露出してその一部と肝臓はなくなつてゐたが死體の置いてある大腿部附近兩側にゴム靴の足跡がかすかに殘り右横側地面には蛔虫が數匹ころがつてゐた

慶北の振興講演

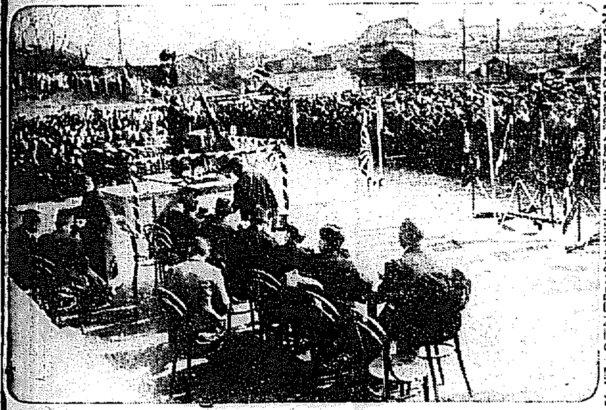

【大邱】朝鮮の盛衰繫る府振興[illegible]

早春を飾る
慶北副業展覽會
大邱商品陳列館で賑々しく蓋を開く

【大邱】自力更生の輝かしい春を飾る慶北副業展覽會は大邱府、道、府、商工會議所の合同主催のもとにいよ／＼二十日午前九時、晴れた蒼空に轟く數發の花火を合圖に華々しく初日のふたをあけた、

開會劈頭金慶北知事は各部長、多賀府尹らと入場、農山漁村振興をめざし趣向を凝らして蒐集された出品物を巡覽しついで一般公衆の展覽に供した何しろ出品物の總數が實に四萬點に達し何れを見ても副業奬勵上好個の參考資料となるものばかりで蓋明刻々から非常な雜踏を呈した而も初つ鼻から好晴の日曜日に惠まれちよいと目新しい『自力更生神社』に仲のいゝ夫婦連れや坊やの手をひくパパやママ、學生など押すな／＼の大盛り會期は二十日から向ふ五日間となつてゐるが、この即賣び物の販賣投票を求める品は左記の十點である

▲木製品▲パテンレース▲竹製品▲莞草製品▲模造眞珠▲麗の子絞り▲藁製品▲麥稈眞田織物▲紙及紙製品

達城郡の叺織奬勵
各地で傳習會

【大邱】慶北達城郡では農村更生の多面的政策として肥料叺の生産に積極的に乘出してゐるが今回更に地方費の補助の下に十四萬五千枚の叺を作る計畫で郡内各地に傳習會を開き叺織技術の指導に大童であつたが成績頗る良好でその結果旱害罹災民を潤す事甚大だと期待されてゐる、罹災民のうち現在叺を織つてゐるものは五百五戸で四月末までの製數の豫定は九萬五千枚であるが現在既に七萬枚ばかりは出來上つてゐる

水原の産卵競進會
慶北が一等

【大邱】水原農事試驗場で開かれた産卵競進會でわが慶北は一等の

慶南道廳に電氣時計

【釜山】慶南道廳では自力更生運動の徹底は先づ時間の正確よりとあつて今回廳内各部及び各課等にかけてある時計四個を全部電氣時計に改裝し玄關正面の大時計を親時計とし正確な指針の動きによつて執務することになつた

梅花郵便所
やつと新設

【居珍】居珍郡梅花里は海産物及び木材その他の薪炭等の運搬地で同市場の諸般施設、及び將來發展上から見て郵便通信機關のないことを住民は常に遺憾としてゐたが今回同郡平海面平海里黄永萬氏の經營で郵便所を新設し來る二十七日から業務を始めることになつたので住民は大いに喜んでゐる

全南の庶務主任會議

【光州】全南道では二十三、四の兩日道會議事堂で府郡島の庶務主任會議を開催し道制に關する協議打合を行ふはず

農村振興自力更生講演のため十五日來道安東を振り出しに第一聲を放ち十七日正午來邱道廳を訪問した、翁は十八日から達山、金泉、尚州等を行脚農民を集めて自力更正を說く筈である

(朱完氏は七十二歳の老躯をもつて)

大邱の郵便
列車改刻で差立遲れる

【大邱】旅客の便利を圖るため鐵道局で四月一日から實施するスピードアップのためにこゝに厄介なご難がある、すなはち四月一日以後は列車の發着が一時間づゝ遲れるので大邱局の郵便物も從來で通り局で郵便物を集めたとしても列車の時刻に差立が間に合はず一列車遲れることになつた

農賞をかち得た、即ち(一)慶北(産卵四五二〇)(二)慶南(同四三三)(三)慶畿(同四二八)(四)京畿(同四二〇)(五)全南(同四〇六)といふ順序であるがこれは昨年十一月から今年二月までの四ヶ月間の成績であつて一羽平均慶北は二二、六といふ優秀な成績を收めてゐる

仁川に新警備船
十二節の快速船
第六鵲丸けふ入港

【仁川】現在仁川署で使用してゐる警備船鵲丸は頗る舊式で速力六節といふ低速度で到底仁川沿岸警備を完うする事は出來ないといふので道當局で總工費二萬五千圓を投じて新造する事となり昨年九月以來大阪名村造船所で建造中であつたがこの程完成第六鵲丸と命名して來る二十一日正午頃仁川港に回航するかになつたが新造船は速力十二節の快速を有し長さ六十尺噸數二十五噸船體は白色でカイゼル式エンヂン裝置の仁川港ピカ一の優秀船であると

春を飾る二つの催し

大邱の農山漁村振興副業品展覽會(上)と湖南三道聯合淸酒品評會の褒賞式

釜山の水道料
府會も値上げの肚
起債償還の財源捻出策
値上方法注目さる

【釜山】府が水道擴張工事の起債百五十萬圓の償還財源を捻出するため收入の增加を圖り八年度から水道使用料値上げの意向を有してゐるがこれに對し府會でも値上げは止むを得ずとして增徴案を通過せしめんとする空氣が濃厚であるたゞ府民の有力者間には上水道の使用料値上げを斷行するにあたり府が如何なる具體的方策を有するかを注目し、水道專用栓及び共同栓並に工業用水、營業用水等の種別を有する使用料金を全部一律に一割五分の値上げを適用するか或は使用量の一定標準を設定して累進するか若くは現在實施する最低使用料を撤廢し實際の使用料制度に改めて收を取をはかる一方値上げとするかの問題を有し殊に昨年値下げを斷行した工業用水の使用料に對しては如何なる對策を有するか頗る興味をもつて迎へられ府も若共同用栓と專用水道栓の使用料を同一率で値上げせんとはかるが如き場合には相當議論の餘地ありとされ各方面から注目されてゐる

麗らかな春の日曜日
釜山近郊賑ふ

【釜山】なごやかな春日和に惠まれた十九日の日曜はひさし振りの賑かさに釜山近郊の東萊、海雲臺溫泉をはじめ今度竣功した洛東江の道路方面へ遊山客をはじめ觀光船と家族連れの遊覽が多く海雲臺水源地では新設された射擊場の開場式が行はれるなど春らしい一日であつた

國防義會
仁川に生る
府民五千馳せ參じ
―寺町校で發會式―

【仁川】既報＝非常時局に備へるため海軍、青年團、商議及び府の各團體に依て發起された仁川國防義會發會式は二千二百名の會員を擁して、春光麗らかな十九日午後二時から軍部關係、府内官民有力者臨席のもとに赤壁隆れる府民約千名の參集を得て盛況裡に寺町小學校校庭で開催された

式は先づ向井分會長の開會の辭に始り國旗掲揚祝に國歌を合唱國民精神作興に關する詔書捧讀を終つて會長役員の推選に移り會長に松島府尹副會長に吉田商議會頭全九總部助をを推し所戰時期聞若干名もそれ／＼決定した、ついで祝辭祝電の披露あり左の宣言を萬場拍手裡に可決萬歲を三唱して同三時式を閉ぢた

式後當府納にかゝる高射機關銃について久保田中佐から詳細な說明があり、もの凄い試射を行つて同三時半散會した

宣言 吾人は直面せる現時の經濟的局と國際關係の難化とを正當に認識し自粛自勵不退轉の勇猛心を喚起し國民精神の作興に努め萬難を排除し以つて時局の匡救と國防の完璧に力を致し一路國是の遂行に猛進し以つて皇謨を扶翼し奉らんさを期す

昭和八年三月十九日 仁川國防義會

大邱の萬引男

【大邱】十八日午後九時頃大邱府山下定七

麗人明眸を描く
大邱令孃の卷(二)
淑やかで純眞な
―高橋由井子さん―

◇……物靜かで、純眞そのものといつた麗はしい性格の持主――由井子孃は大邱公立高等女學校校長高橋濱吉氏の愛孃で第十一回大邱高女卒業の才媛です

◇――女學生時代はバレー、バスケットボールなどのスポーツに熱中し特にテニスはチャンピオンでした、近代女性の誇りとも

いふべき健康美人です、何しろ父君が精神修養ある文武兩道をたしなまれ、その大なる德風は多くの部下職員生徒に私淑されてゐられるだけに斯うした立派なパパの資質をそのまゝに植へ付の武門の娘らしい氣品は自然と擧手の間に現はれます

『今後の女は何か働くことを知つてゐなければいざ事ある場合に魚が水を離れたも同然の不幸をみますから』とて敢然と巷に出て獨立經濟をめざす由井子さんはいま、道立大邱醫院の事務室で雄々しく働いてをられます

◇……事務の洋服を着る以外、趣味は日本趣味の人で茶、生花それに三味線お琴もお上手です、竹田夫人が手塾にかけて師仕込みですから上達が早い、習い始めてあがつたばかりの『[illegible]』の一曲一粹な爪彈きのところをてうど訪問できたのはよく、訪問子は隣部屋から聽かして貰つた

◇……降るやうな縁談の中に喜びの日を待つ由井子さんは二十二の希望の春を七人の弟妹と仲よく家庭はいつも健全な笑聲で溢され日本晴れの朗らかさです(寫眞は高橋由井子孃)

根本から農村の樹直し
疲弊の原因を調査
全南道の振興計畫

【光州】全羅南道の農村振興計畫は農村經濟調査、農事適地調査、土性調査の三つに分ち一ヶ年に對する調査が終ればそれに基いて農村疲弊の原因を査察し根本的に對策を講究し振興計畫を樹立することとなつてゐるがこの調査は道内各郡で二ヶ面宛を指定して行ふものである、なほこの事業には道廳には地方技術、農業技手、雇員、各一名宛増置し別に農事試驗場には農業技手二人を增して陣容を整へることゝなつてゐる

釜山醫師會總會を開く

【釜山】藥價値下げ、會長後任問題等で内紛をつゞけてゐた釜山醫師會は二十六日夜南濱喜多品で定時總會を開くことに決定したが西村新會長の就任によつて一先づ安定の形を保つてゐるので定時總會では格別の紛糾はない模樣である

トラック幼兒を轢く

【永登浦電話】十九日午後五時頃永登浦町南面始興里一〇二番地先道路で同里李大吉長男李吉丸(五)が遊戯中折柄疾走して來た京城府蓬萊町七ノ一八號に轢き倒され頭部に重傷を負ひ永登浦醫院に擔ぎ込み應急手當を施したが生命危篤、なほ運轉手は永登浦署で嚴重取調べ中

大邱局擴張

【大邱】大邱郵便局は二十餘年前の建物で當時は大邱一を誇つた堂々たるものであつたが其後都市大邱の長足的發展に伴ひ業務自然膨脹のため狹隘を告げ執務上不便を感ずる事多かつたが小原局長着任早々これが改築擴張として室内擴張を計畫中の處愈よ本局の承認を得て千五百圓をかけて目下これが工事進捗中である

群中の將校轉出

【群山】群山中學校配屬將校田中幸衛大尉は今回轉出の内命を受け來る廿四、五日頃退群の豫定であるが轉出先は目下の處不明である同大尉は群山中學校在任滿四ヶ年各方面に信望厚く轉出を惜まれてゐる

湖南三道の聯合淸酒品評會
十九日忠南道廳で褒賞授與式を擧行

【大田】湖南三道(忠南、全北、全南)聯合淸酒品評會は十六日から大田で開催出品點數忠南一五、全北四五、全南二九、合計八十九點に對し十六七兩日本府清水技師以下關係技術員により嚴重審査の結果十九日午後二時十分道廳第一會議室で褒賞授與式を擧行、清水技師の審査報告、論山酒造以下二十八氏に受賞の授與、朝鮮酒造協會より朝鮮酒造株式會社に對し金盃一組を授與しついで杜氏の表彰あり直後岡崎忠南知事の式辭、祝辭の披露、受賞者總代として論山酒造株式會社取締役池上善次氏の答辭ありて閉會、二養堂で盛大な祝宴が催された當日の受賞者は左の通り

▲優等賞『蜂の花』忠南論山郡論山面論山酒造株式會社千代正宗全北井邑郡井州面大正正宗、菊正宗全南光州邑光州酒造株式會社、湖南の誉忠南大田郡大田中尾留次郎、大正正宗全北全州郡全州青谷源吉、富士櫻全南光州郡松汀里不二酒造株式會社、富の露忠南論山郡江景邑石本留治郎の秋、全北金山郡、鈴川龍三郎の花、朝の花、醍醐、八雲イ號、醉ひ蘆、全南順天郡、元山[illegible]

▲一等賞『吉泉』全南求禮郡求禮原眞吉泉、全北全州郡錦江酒造株式會社、群山分工[illegible]、全北南原郡南原田村明吹郎▲一等賞、松富澤コサト、晋扶郡晋州邑金田助太郎、朝の花、群山府松島酒造株式會社、群山分工[illegible]、全北南原郡南原田村明吹郎▲一等賞、富千代正宗全北金州郡井邑町日茂夫、同大正正宗、全北金州郡青谷源吉、社長彭影春、朝の花、論山郡論山、西山九市、湖南の譽大田郡大田中尾留次郎、菊正宗光州三好酒造大分、富士醬江景里富屋友作、大正正宗全州郡竹尾榮一、千代正宗井州邑妹尾松藏、夢の秋益山郡

褒賞授與式を擧行

郡斗龍面新村里で李府内元町二丁目附近を巡回中、挙動不審の一朝鮮人を取調べた所身分不相應のセル地一反(時價十三圓位)を所持してゐたので不審に思ひ各呉服商に聞き合はしたところ果して三十分前竊盜にかゝつた三中井の被害品に相違ないことが判明したがこの萬引男は達城郡論工面三鶴洞李道錢(二〇)である

柴刈女に暴行

【永登浦】始興郡北面道林里九九番地徐三同(二〇)は十九日午後四時半頃始興郡北面番大方里南部吉澤山松林中で柴刈中の同里徐貴氏の妻金富順假名(二七)外二名の女を追廻し他の二名の女は逸早く逃げたので前記金富順を捕へ他は北面事務所の看守であると稱しさん／＼暴行を加へて逃亡したがこれを聞いた村の若者達はその人相及行動に不審を起し前記徐三同を北面事務所に連行したところ既報の男であることが判明、直に始興警察官駐在所員に引渡した

ぶり返した忠南の痘瘡
累計六百四十名に達す
七十五萬人に種痘

【大田】一時終息したかにみへた忠南の天然痘は正然後猛威を逞ふして全道に蔓延し一月以來、三月十八日現在の累計は實に六百四十名に達し(死亡九一、現患二五六他は全快)道警察部衛生課では全員出動各醫院醫と協力防疫に嚴戒を督し二十一日までに七十五萬人の種痘を完了する事となつたがなほ各警察署内とも患者の隱蔽多く戸口調査、檢病調査を行ひ患者を避病舍に收容これが根絶に不眠不休の活動を續けてゐるが道内では燕山の百五十三名を筆頭に論山郡百五十二名、大田郡九十七名、青陽郡四十八名が最も多數で舒川郡は一名の患者も出てない

溫陽の附近を徹底的に大征伐
鐵道人夫達が患者を隱蔽
慶南當局手を燒く

【釜山】慶南では蔚山郡温陽面を中心とする慶南最大工事の現場でも痘瘡患者の發生が止まず患者を山中その他へ隱蔽して隔離を忌み官憲の防疫

忠南の在庫米

【大田】忠南農業倉庫の入庫状況は十五日現在玄米一萬二千六百二十九叺白米二百四十九叺、籾七萬六千九百八十叺、合計八萬九千八百五十八叺で一月末に比し三萬叺を減じてゐるが最近は價安に伴ひ出荷に躊躇は當分ないものとみられてゐる之を各地倉庫別にみると

	玄米	白米	籾
江景	一〇三叭	二	二六叭
論山	四六九	二	六九
鳥致院	三一三	：	六三九
禮山	三〇四	三一	[illegible]
天安	[illegible]	[illegible]	[illegible]
計	[illegible]	[illegible]	[illegible]

仁川の隱蔽患者
またも四名

【仁川】仁川署の必死の防疫陣に天然痘も後退の色を見せてゐるが同署では防疫の手を緩めず十九日は日曜日にも拘らず署員總動員で檢病戸口調査を行つた結果あれ程の手嚴しい調査にも拘らず隱蔽患者四名を發見郡部では二名の新患者が發生した

内二名死亡現在十名となつた今更の天然痘は初發以來十八名が隱蔽された金平得(三)は數日間隱病十七日眞正痘瘡と診定され直に隔離されたになつたは濱隣同鮮里[illegible]し徹底的に病根を根絶させることに決定るほか道令をもつて注射を急速に若くは患者を隱匿するが如き違反者は容赦なく處罰することに決定

內五千名に對し強制注射を施行す近工事に從事する人夫と家族等合溫泉、潘川、西生、凡西各面の脇に撒布されてゐると想像される病菌が期待されぬ狀態にあるので折角の强制注射の効果もれるため

金泉校國旗掲揚式

【金泉】小學校同窓會では活動寫眞會を催しその利益金で小學校に國旗掲揚臺を建設中の處いよいよ竣工したので十七日午前九時半から御眞影奉安殿前で嚴肅な掲揚式を擧行したが青年會體團の國歌吹奏裡に大國旗は掲揚せられ耐後の澄み渡る空に飄翻と風に吹かるゝ國旗の下に帝國の萬歲を三唱した

光州の震災義金

【光州】三陸地方の震災に同情し光州邑では左記により二十二日迄に義金を募集し同地方へ送金することになつた官公吏、高等官並に同待遇者は俸給月額二百分の一で判任官以下は希望者だけである

各學校卒業式

◇高等女校(鎭海)鎭海高等女學校第八回卒業式は十八日午前十時から擧行せられたが卒業生は四十三名で内優等生は左記の五名だつた神崎ちづ子、土岡なつ、堀ふみ、重松みどり子、吉田きく

◇永同小學【永同】公立永同尋常小學校では十九日午前十時から卒業證書授與並に行賞授與式を擧行

◇永同普校【永同】普通學校では廿日午前十時半から卒業式を擧行

おめでた

【大邱】大邱商議副會長坂本俊資氏長男忠雄君は釜山の觀業社長坂本俊介氏の長女俊子孃と婚約整ひ平野宗三郞氏夫妻の媒的で結婚、廿八日午後七時公會堂で披露宴

人の動き

▲安興國氏(成州郡守)十八日長湖税務署長に任命

▲落村鬯一郎氏(慶北教員組合議長)十六日退去十七日歸任歸鐵行

朝鮮郵船出帆
◎旅客貨物船中食事附

東京行 下關―名古屋―清水―橫濱經由
成鏡丸 仁川二日 木浦六日 釜山八日
長白山丸 仁川四日 木浦六日 釜山八日

京行 下關―阪神―名古屋
北鮮江原丸 仁川三日 元山三日 釜山五日
鮮 ―

名古屋行 下關―阪神―名古屋寄港
立神丸 清津三日 元山五日 釜山七日

大阪行 門司―下關―神戶
西江丸 仁川三日 木浦五日 釜山一日
北鮮金剛山丸 清津六日 元山三日 釜山一日

大阪行 門司―下關―神戶
西湖南丸 仁川三日 木浦五日 釜山一日

鹿兒島行 博多―長崎寄港
平安丸 仁川五日
平江丸 仁川三日 元山三日 釜山三日

上海青島行
仁安丸 仁川一日 木浦三日 釜山六日

青島行 芝罘―大連―青島寄港
大連行
平安丸 仁川三日 鎭南浦三日 釜山七日
平江丸 仁川八日 鎭南浦三日

敦賀行 浦鹽―清津―城津―元山
浦城丸 清津一日 城津二日 元山三日
長白山丸 釜山二日 清津一日

浦塩行 城津―雄基―清津
金剛山丸 釜山二日 元山二日 清津四日
釜山丸 浦鹽元山日 元山二日

注文津行
萊山丸 注文津一日 巨濟―大浦

日本郵船出帆
◆右ノ外鎭南浦寄港船ヲ臨時配船致シ候
歐州行 照國丸 神戶三月二十日
歐洲行 箱根丸 門司三月二十五日
桑港行 龍田丸 橫濱三月二十日
濠洲行 賀茂丸 長崎四月十七日

朝鮮郵船株式會社
京城南大門通リ三ノ一 代表電話本局四一九五番
仁川出張所 港町 電話長一三一四番
釜山支店 大倉町 電話長一八四番
元山支店 海岸通 電話長三四番
京城代理店 電話本局四七〇〇番 國際運送會社
仁川代理店 國際運送支店
群山代理店 國際運送支店
木浦代理店 大洲回漕店
釜山代理店 國際運送支店
西湖津代理店 國際運送支店

鮮汽船出帆廣告

仁川出帆
海州行 毎日午前九時
瀧津行 毎日午前八時

釜山出帆
麗水行(急行)毎日午前十時一回
木浦行 毎日午後五時
元山行 毎月八、十九、十三日
木浦出帆
濟州島行(急行)三月中一日、七日、十三日、十九日、廿五日
濟州島行(急行)三月中二日、八日、十四日、二十日、廿六日
(島嶼線)三月中二日、六日、十日、十四日、廿日、二十四日、十日、廿四日

仁川出帆豫定
阪神、古賀丸 三月十九日
門司、宇部、阪神 丸 三月十九日
尾ノ道、阪神 丸
阪神、大島、東扇 丸 三月二十日
尾ノ道、阪神 丸 三月廿一日
阪神、名古屋、淸水 丸 三月廿二日
阪神、京濱 丸 三月廿二日
伊勢灣、京濱 丸 三月廿三日
阪神、正明星 丸 三月廿三日
阪神、淸水 丸 三月廿三日
阪神、名古屋、淸水 丸 三月廿五日
阪神、天 丸 三月廿五日
吉、阪神 丸 三月廿七日
門司、阪神 丸 三月廿八日
關門、阪神 丸 三月廿九日

鮮航同盟會 仁川支部
仁川府本町四丁目二番地 電話長四八〇七番

図嶋谷汽船出帆

鎭南浦出帆(代理店)
朝鮮北海道大連線
裏日本北海道行
明石丸 月 日
裏日本北海道樺太行
日本海丸 月 日
仁川出帆(代理店)
大連直行
日本海丸 四月一日
裏日本北海道行
明石丸 三月廿九日
群山出帆(代理店)
裏日本北海道行
木浦出帆(代理店)
裏日本北海道行
釜山出帆(代理店)
裏日本北海道樺太行
浦項出帆(代理店)
裏日本北海道行
元山出帆(代理店)
西湖津出帆(代理店)
城津出帆(代理店)
清津出帆(代理店)
雄基出帆(代理店)
新潟出帆
新潟北線北海道線
朝鮮北海道大連線
寄港地順序 大連、鎭南浦、仁川、群山、木浦、釜山、浦項、浦項、元山、西湖津、城津、清津、雄基
使用線 日本海丸 三千〇〇〇噸、明石丸、三千〇〇〇噸
寄港地順序 新潟北鮮北海道線 小樽、函館、新潟、元山、西湖津、城津、清津、雄基
仁川出張所 嶋谷汽船株式會社 電話五〇一〇八番

利通號 商船出帆
威海衛、芝罘、大連行
三月廿一日午後
長山丸 鎭南浦、大連、天津行
第十六共同丸 威海衛、芝罘、大連行
野口商會 代理店

北鮮版

特殊農民校 更に二校を設置
豫定地は端川郡と安邊郡 咸南學務課の計畫

【咸興】この程新設された特殊農民學校たる新興公立農民公民校の組織内容と前途に多大の期待を持つ咸南學務課では新年度更にこれと同様の二校を新設して……從來の農業補習學校に改造を加ふるもので豫定地は端川、安邊の二郡 從來の規則では四月新入生を入學せしめてゐるが新年度から公民校規則に從ひ入學期を十一月とし農繁期は自宅實習の巡回指導に努め農閑期は寄宿舎に收容して合理的農業經營の實際を體驗せしむるもので生徒も從來の如く卒業と共に……去るが如き無方針を避け農家に絶對必要な後繼者を入學條件の第一條件とする 而して端川郡に新公民校を設置する所以は……農村青年への思想的傾向の緩明期にある同郡青年に中正穩良な新農民文化を建設せんとするものであり安邊は咸南[illegible]を二分する地理的條件に惠まれた結果であるが新興、端川、安邊の新公民校が育て上げるであらう……な新農村青年には輝かしい明日の咸南建設の大なる期待と希望をもたれてゐる

价川泉洞間 七月に開通
价川停車場用地の買收も圓滿に解決

【平壌】滿浦鐵道第三工區泉洞、价川間の建設工事は來る七月竣工、更に价川、新安州をつなぐ西鮮最初の國營鐵道が開通する譯であるが价川停車場用地の買收は地主との間の交渉やゝ行惱んでゐたが當局の盡力により近日中に解決する模樣である

城津の都市計畫
委員會開催 幹部を決定

【城津】大城津建設を目指す城津邑の都市計畫については去ぐる市民大會を開いて都市計畫委員會規程を逐議決定すると共に、同會委員五十名を選任したが、十八日午後七時半から邑會議室に第一回都市計畫委員會を開催、出席委員廿名、詮衡委員六名をあげて委員長、副委員長、常務委員を詮衡の結果左の通り決定した
▲委員長[illegible]十郎▲副委員長[illegible]▲常務委員[illegible]

國勢調査員記念章
城津郡に傳達

【城津】昭和五年に施行された朝鮮國勢調査の調査員に對し今回内閣より……記念章が授與され、城津郡内百八十名分が到着したので十五日各邑面から……に傳達した

草堂里振興會

【江原】草堂里の先覺者有志は三年前から自力更生の必要を痛感し當時二十六名で振興組合を組織し……

晴れの試験飛行
[illegible]咸興飛行場[illegible]に着いた[illegible]フォッカー[illegible]とフスモス機

揚州の痘瘡

【議政府】全郡的に波及した天然痘は揚州郡内にまで侵入し既に七……

組合長[illegible]在天、理事[illegible]、常務理事[illegible]、監事[illegible]

株式組織で平壌に物産會社
樂浪漆器と教育玩具 製造販賣が目的

【平壌】府[illegible]で製作[illegible]樂浪漆器及び教育玩具の製造販賣をなすため……株式會社を設けることとなつた……一株額面……

咸興の忠魂碑
費用不足で寄附再募集

【咸興】咸興の忠魂碑建設費は當初[illegible]一千五百圓と府民……

長津郡の農村振興
地方委員會 各地で開く

【長津】長津郡下では地方振興……

慶南警官の友情
咸南へも屆く

【咸興】慶南[illegible]警察部長から……金百圓を添へ十六日……

咸南道民の保健と衛生
今年度中に行ふ施設計畫の全貌(上)

【咸興】元山府立病院の昇格・道立……

公醫打合會 本年四、五月の候……
種痘の普及 ……
細菌検査所 ……
火田民 ……
衛生指導 ……
衛生藥品巡視 ……
阿片増産取締 ……
衛生組合増設 ……
水質検査續行 ……
理髪試験實施 ……
僻地巡回診療 ……

凱旋勇士歡迎會
會寧劇場で盛大に開く

【會寧】……

惠山鎭守備隊滿期兵
咸興へ凱旋

【咸興】……

乳幼兒の死因
咸南の調べ

【咸興】乳幼兒の死因は?……

二郡秘策を練り 法院支廳の奪合ひ
宣川の猛運動に定州大頭痛 けふ郡民大會開く

【定州】……

女を誘拐し 四百圓で叩賣る
大連から歸つた所を平壌署に取押らる

【平壌】……

贓品専門の布木商が二軒
平壌の三人組泥棒 被害四千圓に上る

【平壌】……

定平で聯合演習
羅南の二聯隊

【羅南】……

咸南庶務主任會議

【咸興】……

咸北の道議戰
廿八名出馬

【羅南】……

華川の叺減る

【華川】……

牛島將軍 二十二日朝羅南に着任

【羅南】……

森將軍お別れの挨拶

【羅南】……

咸興の凱旋祝賀會

【咸興】……

春川學組會議

【春川】……

榮轉者の送別宴

【羅南】……

華川郡の春蠶奬勵
千四百枚掃立

【華川】……

職業紹介所で議場一波瀾起る
結局原案通り可決 新義州府會第四日

【新義州】……

城津の軍事講演

【城津】……

華川の講演會

【華川】……

會寧の彼岸

【會寧】……

各學校卒業式

淮陽署衛生講演

【内金剛】……

清津署の講習

【清津】……

ほんのり色白くなる

レートフード

「スキート・ホーム」

私は彼を愛します!
彼は私を愛します!

そして
そうして

二人で本品を愛します!

◇

とろりと眞珠色の一滴
彼女の美肌料に
お化粧下地に
彼のヒゲそり後に
社交整容料に
家庭を朗かにする
濃厚美容液です

レートフードを…とろりと一滴…ほんのり白く美しい化粧膜を作つてお肌を柔く包み守り…同時に養膚成分がお肌へ溶け込んで…活々とした健康な麗容とし…殺菌淨化作用でフキ出モノなどを豫防する素晴らしい効果です

東京 平尾贊平商店

全國及び滿洲藥店一齊に
携帯容器(ポケット)と育兒讀本 進呈!

優美 携帯容器

東京ではこのごろ、帝劇や歌舞伎座の廻廊、さては競技場の座席などで、淑女、學生、紳士、御老人方が内懷やハンドバックからコンパクト型で松と浪の蒔繪式の模樣の粹な容器を出して、何か服用する微笑ましい新風景がチョイ〳〵見受けられます。――之が彼女、彼氏等が好んで愛用する所謂「携帯容器」でありまして、中には斷然、「錠劑わかもと」がはいつております………。外出先で「錠劑わかもと」を服用するにはこの容器が最も床しく且つ重寶で、各方面から非常に愛賞されますので、此機に全國の皆樣にも是非一個はお持ち合せ願ひたいのであります。

疾病衰弱を恢復し、白米食の榮養缺陷を補ひ、スポーツ、勤勞の精力を持續する三大特質を有する「錠劑わかもと」を家庭に備へて適時服用することは既に一般の常識となつておりますが、只今緊急切迫してゐるといふ程の病狀はなくとも、食慾不振とか胸やけ、食べすぎ、宿酔、腹こはし、疲勞といふ風なことは外出先でもよくあることでありますだけに、「錠劑わかもと」は外出先でものべつ必要な保健藥であります。――携帯用容器の必要は其處にあります……。

最新 育兒讀本

二重に贈呈致します小兒科の權威、小田美穗醫學博士の著作に係る「最新育兒讀本」(附、民間療法 四六判、大四頁)の新刊冊子は育兒上ぜひ知つておかねばならぬ事項が網羅しつくされてをり、且つ凡ゆる民間療法と應急手當をも附記してある。家庭に一冊はなくてはならぬ、實に重寶な冊子であります。なほ、この奉仕二品を差上げます期間は二月十一日から三月三十一日まで――期間は絶對嚴守――この機を逸しないで下さいませ――。

主なる適應症

急性慢性胃腸カタル、胃酸過多症、胃擴張、胃アトニー、胃下垂、食慾不振、便秘、肺炎、肺結核、肋膜炎、貧血、脚氣、糖尿病、腎臓炎、神經衰弱、不眠、榮養不良、綠便、粘便、產前產後の衰弱、

藥價低廉

二十五日量―一圓六十錢

發賣元 榮養と育兒の會
東京市芝公園大門内際
振替口座東京一七〇〇番
電話芝三三五、三三八、二二六五番

海外代理店 三井物產株式會社
支店、出張所所在地―大連 奉天 新京 吉林 ハルビン 天津 北平 青島 上海 漢口 廣東 香港 サイゴン マニラ シンガポール ラングーン カルカッタ バタビヤ スラバヤ シドニー メルボルン 孟買 倫敦 紐育 桑港 シヤトル

苦境を切拔けた 親子三人のスクラム

アラスカで鍛へた前井氏の腕

【忠淸の巻二】 今田生

成歡鑛業社の歴史を顧みる物語り的に

T 新天地に今を去る三十四年前、歳未だ十九歳、多感なる一靑年は思ひ出の故郷、日本を後に、新生命を開拓すべくアメリカ大陸に向つた

靑年の名を前井太郎といふ、彼が目指したのはアラスカの砂金地帶だつた、何等の當へもなく單身渡米した彼は、アメリカ各地にあつては皿洗ひ、使ひ走り等、約五年間に亙つて血のにじむやうな努力が續けられた

T 當時のアメリカ、それは現在内地に朝鮮にみるすばらしき産金熱で金鑛が沸けれに

當へを得た前井氏は、ゴールドラッシュの波に乘つてアラスカの砂金地に向ふアメリカ大衆の一人となつてこの地に足を印した、そこで彼はアメリカ人ジョン氏の下に使用され砂金に對する專門的な勉强をした、そしてここにも前後五ケ年、もはや彼は一人前の砂金採掘に對する專門家になつた

T 十年間の苦鬪は報いられて明治四十年の春久し振りで彼はなつかしの故國の土をふんだ

歸國するや彼は旅裝を解くまもなく再びその足を南鮮の天地にむけた、アメリカでの地質探究は南鮮の空の下に大砂金層のあることを確信させたからである

T その成歡にあつてはゲレーと呼ぶ米人が砂金の採掘に從事してゐた

前井氏は南鮮の地の視察旅行の歸途このゲレー氏の下にたちよつた當時ゲレー氏には彼氏を補佐するによき片腕の人がなかつた、前井氏との會談を終へたゲレー氏は……

T 前井さん、アナタ私の會社にきて呉へんだらうか、技師長として、金鑛を一任するが

この突然な提言に前井氏はまづ拒絶したが、あまりにも熱心にゲレー氏のすゝめられるので氏は遂にゲレー氏の願ひを入れた、直ちに前井氏は調査にとりかゝつた、その結果この附近一帶がすばらしい砂金層であることが發見された、前井氏は早速ゲレー氏にむかつて

T 山金よりも砂金です、ドレッヂャーを入れて採掘するに限ります

前井氏を信じきつてゐたゲレー氏は即座にOK

T 大正二年、世にもふしぎな怪物が成歡の大平原にあらはれた、ドレッヂャーである

物凄いうなりをたて地を割るこのドレッヂャーをみる群衆は、

T 毎日數千人を數へた

T 當時朝鮮は勿論、日本各地においてもドレッヂャーを浮かべたのは成歡のそれが嚆矢である

アラスカで鍛へた腕がこゝで役にたつた、前井氏の當時の得意さを思ふべし、彼は自ら技師長となつてドレッヂャー操縦者にあつた

T 運命は常に悪戯ずきである、[illegible]ゲレー氏は大正八年遂に一切の權利を六萬五千圓で前井氏にゆづり渡した

苦闘は再び、淋しさが前井氏の全身を襲つた、だが彼は斃れなかつた

T 倒れるまでやらう

彼は前進した、屈しなかつた、取締役と九十七ケ所の鑛區を買入れた、そして會社の名前も有信鑛業社とあらためた

T 爾來殆んど十年、その苦鬪は水泡に歸しさうな形勢だつた

有信鑛業に出資した誰彼は現實にあらはれた不成績にもはや前井氏の言を信じなかつた、今は相手にするものもないといふ淋しさであつた

T 昨年五月、打つゞく敗殘の姿は有信鑛業の解散にまでみちびいた

誰にもかにも捨てられた前井氏ではあつたが、頑としてその意思は彼の志を捨てさせなかつた、その頃東京にあり靑年になつた長男司君、次男式の兩君を呼びよせた、すでに六十二歳を越へ、老齢の域に達した前井氏は涙の中に堅き決意を二人の愛兒に語つた

T お父さん僕等家で仕事をやりませう

愛兒二人と父とは握手した、司君、式の兩君は現場に、前井氏は資金調達に奔走、成歡鑛業と改名した

T 一家をあげての奮鬪は過去の苦鬪にこゝに酬ひられて昨年五月以降僅かに三十萬圓を突破した

この成功を第一步に、更生の成歡鑛業は、近く南鮮における某有力筋の諒解のもとに株式組織にあらためて鑛業の名に呼びかけんとしてゐる

T この鑛區こそ前井氏の意思を大盤石として人生の行路を開拓したもののみにあたへられた賜物である（この項終り）——寫眞は向つて左から父君、長男、次男の三氏

【註】Tとせるはタイトルの意味

有吉公使を狙ふ 重大犯人逮捕さる

十七日上海で・朝鮮人三名 爆彈拳銃等も沒收

——上海總領事館公表——

【上海二十日發電】上海總領事館當局では數日前より極度に緊張し秘密裡に活動中であつたが、十七日午後九時二十五分に至り防彈チョッキ、防彈楯の武裝物々しく工部局虹口署刑事の應援の下に一齊に武昌路二七一號中國料理店松江春方を襲ひ、折柄同店二階で會食中の朝鮮人三名を逮捕すると共に爆彈二個、ピストル三挺を押收したが、右朝鮮人の中二名は同夜有吉公使が六三亭に來るものと信じその歸途を擁して暗殺せんとした重大犯人で、逮捕された三名は虹口署を經て我總領事館警察の手に渡され、目下嚴重取調中である（寫眞は有吉公使）

國際的陰謀團 背後に潛むか

意外の方面に飛火すると見らる 爆彈は昨春のと同樣

有吉公使の暗殺を企てた朝鮮人三名は取調べの結果京城生れ朱元勳(二九)全北生れ白九坡(三〇)江原生れ李康勳(三二)と判明、昨春新公園の爆彈事件の下手人が携帶してゐたものと同一の鉛筒形小型爆彈一個、手榴彈一個、發條ブローニング型九連發七連發各一挺、彈丸十五發も犯人と同時に押收目下その出處を嚴重追及中であるが、彼等の背後には相當有力なる國際的陰謀團が潛んでゐるものの如く、又昨春の新公園爆彈事件の金九一派とも關係あるものと見られ取調べの進行につれ意外の方面に飛火するらしい、尚犯人中、朱元勳は昨年十一月天津總領事館爆彈事件にも關係ある模樣である

東京下關間に ▷▷▷▷ラヂオ列車

【大阪電話】鐵道大阪鐵道局ではカナダの大陸横斷ラヂオ列車の如く世界第二のラヂオ列車を東京、下關間に運轉すべく、米原、國府津間において試驗運轉中であつたが、いよ〳〵その實施を見る事となり遲くも四月末までには東京、下關間にラヂオ列車がデビューする筈である

これは展望車並に二等寢台車に無線機を裝置しAK、BK、CK、FK等の放送を受けるのみならず旅行案内の用にも立つやうに裝置されてゐるもので、待望の加奈陀大陸横斷ラヂオ列車につぐ世界第二のラヂオ列車が出現する譯である

惡氣流の中を 兩機龍井へ

歸還飛行今日に延期

【間島特電】日滿航空通信の試驗飛行をなすべき日滿航空のフォッカー機（清水飛行士搭乘）、朝日のプスモス機（飯沼飛行士搭乘）の二機は、廿日午前十一時三十八分（日本時）山水機場を出發、途中大模樣の惡氣流を衝いて午前十一時四十分（滿洲時）龍井飛行場に到着し多數官民の出迎へを受けて天候不良の爲めこの日の歸還飛行を中止し廿一日午前十時頃出發する

半島の殉職警官 靖國神社合祀內定

久原・垣浪・大谷・釆野・宋の五氏（寫眞は右から）

滿洲事變の花と散つた昨年中の殉職五警察官、久原乾（佐賀縣）垣浪貢一（山口縣）大谷武夫（兵庫縣）釆野太三郎（滋賀縣）宋希岡（平北）の英靈は戰死軍人同樣靖國神社に合祀されることに內定し近く正式通牒に接する筈であるが、通知を受けて感激し大祭には遙々參拜する旨申出てゐるので、警務局では遺族の參拜斡旋に時日も迫つてゐるので遺漏なき樣手配中である、宋部長以外の四氏は何れも內地出身で遺族は何れも內地に引揚げてゐるが、合祀內定の通知に接し、所例により遺族一名は無賃、家族四名までは半額、遺族一名に限つて宿舍料二十圓を補助することゝしてゐる

石本氏の死體發見

まるで探偵小說 一葉の寫眞から

その寫眞の背景が手懸り 上海で手に入つた物

【錦州十九日發電】石本權四郎氏の死體が發見されるに至つたまでには次の如き極めて探偵小說的經緯がある、本年一月上海にある石本貫太郎氏の友人方に未知の一支那人が來り、用向きもつげず一葉の寫眞を手渡しいづれにか姿を消した、寫眞の主は容貌その他の點より推して行方不明中の權四郎氏に酷似せるため直に大連の貫太郎氏に廻送した、貫太郎氏はこの寫眞をたよりに熱河を各方面に馳せ調査の步を進めたが熱河問題進展の折から充分調査が出來ず今日に至つた、しかるに熱河討伐軍進行にも一段落をつけたので貫太郎氏は十一日朝關東軍朝陽に赴き右寫眞の

背景 を唯一の手がかりに朝陽一帶隈なく搜査した結果十七日遂に死體となつた權四郎氏を發見したものであるが村民の語るところによれば石本氏は銃殺されたものである（寫眞は石本權四郎氏）

銃殺は 昨年十一月

【錦州十九日發電】石本權四郎氏は昨年十一月二十八日北票、二廠營子部落民の語るところによれば、石本氏は昨年十二月二十八日率海鐵路の手に二廠營子より二厩營子に運ばれ、賊は直に殺害せんとしたが村民に發見されたゝめ發覺をおそれ、部落を包圍し外部との交通を遮斷した上大杖河畔で銃殺したものである

三越理髮部員 醫王山で遭難

【金澤電報】三越理髮部員東京市淺草區八幡町御本政之助氏(二〇)以下四名は十八日醫王山にスキー登山を試み十九日に至るも歸來せぬので搜査中鄕木氏の死體を發見、他の三名も附近村落に辿り着いた

支那留學生事件に 日本人が參加

重要な役割を演ず 當局嚴重に取調中

【東京電話】警視廳特高課では十八日夜東京市神田區神保町中華キリスト教靑年會館内から檢擧した支那留學生の抗日運動首腦者王成模(二〇)外四名は取調べの結果某大陰謀を企てゝゐる事が判り、一味中には吉川某(二〇)といふ日本人一名が加はつてゐることが判明した、同人を取調べてみるに同人は重要役割を演じてゐたこと、特にコップの關係者なること判明した、同一味は在留支那學生の抗日團體から罹災民救濟の名目で、多額の寄附金を募り匪に廻して抗日義勇軍、十九路軍の軍資金として相當の金を送金し國々送金の手筈であつた事も判明するに至つた

光州高普出身の 許振煥檢擧

石川縣支部のオルグ

【東京電話】警視廳特高部內鮮課では數日前滋賀縣から南鮮全羅南道谷城郡玉果面竹林里一三五許振煥(二)を檢擧し嚴重取調べ中であるが、同人は大正十五年光州高普を卒業、[illegible]昭和三年十月[illegible]大阪に潛入、支部再建に狂奔したものである

血盟團員の 準備 裁判

【東京電話】四月、井上日召を盟主とする血盟團員十四名の殺人事件は過日豫審終結し、其の公判は來る二十七日午前十時から開かれることに決定、被告側辯護人團體は其の爲に公判準備を急ぎ一同は法廷に臨むこととなり日召等が其の事實を否認するとせば當然後の公判に附されるが恐らく深く陳述を避けるであらう

若柳舞踊會公演

京城若柳會同人主催第一回公演は二十日午後七時から長谷川町公會堂に開かれたが、十にあまる出し物何れも同好が誇る最も粹な盛況裡に午後十時幕をとぢた（寫眞）二日目はけふ午後七時から

遂安の妄動事件 平靜に歸す

遂安普通學校敷地にからみ遂に流血の惨事まで惹起した黃海道遂安郡公立普通學校敷地事件は既報の通りであるが、その後當局の調査した結果前後の事情判明し廿日記事の掲載禁止をとかれた

即ち公立普通學校の敷地が成鏡道の李氏の部落たる下面里に決定したので、かねてから同氏と宗教的對立の地位にある遂安の李氏はこの新敷決定が面長たる李府之氏の獨斷によるものとして李氏一派の面長排斥運動面議員の辭職となり、十四日遂からの敷地移轉に李氏の不満を爆發し群衆これに和しこゝに既報の如き大騷擾を惹起し、急報によりかけつけた遂安署長の指揮する警官と衝突これを阻止するため警官隊はやむなく發砲、松山里韓圭潤（五〇）は即死、岐內里韓應鳳（二二）は大腿部に重傷を負ふて漸く群衆は解散した、尙道當局では事態の悪化、擴大を防止するため瑞興署から十一名、新溪署から七名應援して平靜に歸せしめた、尙十七日には海州地方法院から上田檢事、十八日は石集高等係、谷口警務課長等到着して善後策につとめつゝあり、檢束者は韓濟源外十五名である

前科者同志が とんだ仕事の相談

白羽の矢を立てた家を襲ひ失敗 ナンセンス味滿點

揃ひも揃つて前科三犯、四犯といふ札付きで、同じ日に刑務所を出たといふ三人組の強盜未遂事件があつた、大邱生れ無職前科三犯金奎錫(三一)と黃海道生れ住所不定前科四犯崔萬元(三)は強盜、竊盜の

前科者 で去る二月廿六日京城刑務所を一緒に出たばかりの男であるが、去る十四日午後六時頃京城刑務所もあらうに京城刑務所前で偶然出會つた金奎錫と落合してその足で龍山漢江通九番地旅人宿に投宿したが、丁度そこでこれまた前科二犯の昨年九月大田刑務所を出たといふ竊盜金壽岩(三)と知り合ひになり、三人は一働きすることに相談一決府內で一番泥棒に入りやすく逃走に便利な家を捜し歩いた結果、靑葉町三丁目八五番地煙草小賣人宋學三方に白羽の矢を立て先づ金壽岩は南大門通り某金物店から五寸の

ナイフ を買ひ求め十七日の夜十二時頃から一時半頃まで金方の形勢をうかゞひ金奎錫と崔萬元が愈よ侵入しようとした所まだ起きてゐる話聲が聞こえるので同夜は斷念し今度は第二候補の元町一丁目の藥店谷口昌人方を襲ふべく同店の前で崔萬元が見張に立ち侵入せんとしたが何されて逃走、一緒に逃げた金壽岩と崔萬元がどうせ今夜の中に

一仕事 と岩崎町三番地質屋李某を襲はんとした所を巡邏中の龍山署刑事二名と岡崎町派出所員が、協力して取りまき捕へたもので取調べに際し『仕事を少しもせぬ中に捕へられたのは運が悪かつた』と呆然らしい言を吐き犯行の意思をスラ〳〵と自白した、龍山署では犯行を未然に防止し得た事とて大喜び

府扱ひ三陸義捐金

京城府取扱の三陸地方震災義捐金は二十日までに一千五十九圓七十五錢に達した

ラグビー 全京城軍成る 〜けふ初練習

スポーツシーズンに魁けて西部ラグビー蹴球協會は十九日幹部會を開き京城ラグビー軍の新メンバーを左の通り發表した、初練習は二十一日午後三時から京城運動場で行はれる

監督 前田得祿▲主將 上野謙吉▲選手 秋子榮雄、林利行、金基中、河均、東景雄、木村定雄、權麻西、藤井敏一、孫知鶴、大田猛治、國武崇樹、磯田一雄、佐藤憲雄、日置三男、五十嵐東次、上野謙吉、湖口勉、高野正一、張致俊、齋藤映一

第二高女生本社見學

第二高女五年生一同は二十日午後一時本社を見學した

青訓生徒の募集

京城龍山兩公立靑年訓練所では目下本年度新入生徒を募集中であるが、兩所とも願書締切は今月末までであり、希望者は京城（日出小學校内電本二〇五番）龍山（龍山小學校内電龍六二六番）に問合せのこと

震災救恤品は無賃

朝鮮鐵道局では今回の三陸地方の震災に鑑み三陸震災地行救恤品に對し左記により無賃輸送をなすことゝなつた

一、扱種別 小荷物、貨物扱
一、發驛 局線各驛及連帶各私鐵各航路、驛港
一、着驛 仙臺、一ノ關、盛岡其他震災地行
一、期日 廿二日から四月卅日迄

お裁縫の虎の巻

式服から常着まで下着も帶も一家一年中のお裁縫は一切出來る大全集、素晴らしい成績だと專門家も驚嘆する大附錄が婦人俱樂部四月號につきました。

りん病 ばい毒 主治藥 有田音松吉製 有田ドラッグ商會 帝國大學醫科大學病院 英佛獨醫科大學病院 にせ藥をウル詐欺師あり 有田ドラッグ專賣所

この會社 この保險
累加滿期保險 毎年保險金壹萬圓につき壹百圓づゝ累加する我社獨特の有利な保險
內容充實社礎堅牢 組織は相互にして剩餘金は契約者に配當する會社
蓬萊生命 東京銀座 案內書進呈

陸海軍志願
遞信員になれ

中學 帝國教育會出版部
東海商業學校 生徒募集 文部大臣、陸軍大臣認定
クスリは川浪
廣告 裝飾 照明 看板 ネオンサイン 京城ネオン商會
警察官志願者寶典 受驗社

淋しき子のない奧樣に 淺井きみ枝

公告
地方特約大募集 朝日香料協同社
京日案內 貸家 看護 外務 信用 恩給 電話 宅地 恩給 空間
特別案內 產婦人科 入院隨意 芦刈醫院 漢江通

藝文

音樂

ヴァグナーの一生 （二）

芹野菅

彼は詩と音樂とが均等な獨立した構成分子たることを欲してゐたにも拘らず、作品は詩と音樂との融合（或る意味に於て）ではなく總藝としたものであり、主導メロディーに統一せられた、非常に統制的建築であると云はれてゐるもの、彼は過去の音樂藝術を一つの頂上に吸收して完成せしめたのである

ヴァグナーの初期の作品には上に掲げた『リエンチ、護民官の最後』と『さ迷へる和蘭人』がある。彼の作品の全部は彼自身に作詞されてゐた

轉換期の作品としては『タンホイサーとワルトブルクの歌合戰』と『ローエングリン』である

彼が初期作品に於ては主導旋律の萌芽が見られ、その次に單に伴奏形式に過ぎなかつた管絃樂法の手腕が性格表現に運ばれてゐる。後期の作品として世界に二つとない大規模なる樂劇『ニーベルンゲンの指輪』である、全曲は序樂『ラインの黃金』第一部『ヴァルキューレ』第二部『ジークフリート』第三部『神々の黃昏』から成つてゐるもので作曲だけに二十餘年も要したと云はれてゐる。又『トリスタンとイゾルデ』は藝術價値から云へばヴァグナー悲劇の極としてゐる。その對照として喜劇『ニュールンベルヒの名歌手』がある

ヴァグナーの天才が劇樂的ドラマの範圍を破つてすべての西洋音樂の上に彼の支配的影響を及ぼしてゐる。十九世紀後半の作曲家たちは凡て何等の形式で、ヴァグナーの感化を受けたといつてよい。例へば――ペータ、コルネリウスが『バグダットの理髮師』を作曲したのや、ラック・カール・ゴルトマーク、マクス・ブルック等

ラフオレエーはヴァグナーに就て斯くいつてゐる『最もつまらない歷史的若くは傳説的神話の音樂的註釋にすぎない』

清算さるべき道徳
―個人主義とその消長― （二）

伊東恵

かうした思想が實業界に實證されると共にそれを外から支持し、一般的にまでおし擴げるに與つて力のあつた者は福澤諭吉氏である當時の主張に依れば『國運の隆盛は實業の發達に俟つ』べきであり、人間は實業の爲めの手段として始めて價値があるのである。

即ち『學問のすゝめ』によれば『唯學問を勤めて、物をよく知る者は貴人となり富人となり、無學なる者は貧人となり下人となる』そして金を得ることは云はず幸福の切符を得ることであるから、人生の仕事は何であるかと云へば『文明の目的は錢にありと云ふも可ならんか』といふことになる。即ち福澤諭吉氏といふ有力な紹介代辯者を得た功利主義は遂に根强く一般思潮の根底にその根幹をはりひろげるに至つたのである

この事實が現在も猶如何に根强く働いてゐるかを知らむとする人は先づ學問の現狀を顧みればよい現代にだても實際に最も役立つ學問が社會的に最も重要性をもつてなり、所謂精神科學なるものは近來しきりにやかましくいはれながらも、未だその充分なる獨立的地位をみとめられないのである

この精神文化を閑却した結果が現代人に、個人主義者乃至生活原理を見失つた彷徨者の性格を刻印したのである

然しながら他方に於てはかゝる功利主義的個人主義の發展するにつれて、それに反して、理想主義を提唱する者が次第に出て來たのは當然といけなければならない。

吾日本國固有の精神は本來かうした功利主義と相容れるものではない然し新しくおしよせた思潮が猛烈な勢ひで傳播し、他のものがそこにはいる餘地がなかつたゝめに、又ベンザム、ミル等の如き一定の哲學的祖先を持たず、福澤諭吉氏の如き時代的代辯者を持たなかつた爲にこの理想主義は常に功利主義的な一般思潮におし流されて、やゝもすれば世間とかけ離れた哲學とならざるを得なかつた

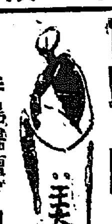

半島畫壇プロフィル （十二）

高橋濱吉

第三回鮮展東洋畫部の作品では、李漢福君の『蘭』、三戸萬俊君の『翠水』大木慶平君の『佛光普照』金殷鎬君の『復活後』足立芝香女史の『早春』喝山恒二君の『靜物』飛鳥君の『牡丹』宇野莊山君の『鄕背瀨汐』福田又也君の『聖光秋色』等は何れも今日も私の忘れ得ぬものである。大木慶平君の名は恐らく半島畫壇人だつた事を知らぬ人達も多くあらう。けれども東部畫壇に於ける君が活躍はめざましきものがある君は、昨年の帝展で推薦の榮譽を擔ふた一事實を以てしても之を立證し得る。金殷鎬君の『復活後』は確に半島の特殊繪法を傳へたる肖像畫描法を新興のそれの如く復活しつつあるやの觀をいだかしめたのであつた。

古畫時代より李朝にかけて肖像畫については特別の描法をもち、今日も其の描法につきては、專門家の研究の一テーマとなつてゐるのであるが、先年朝鮮名畫展覽會を東京で開催した時に、東都の識者間に大きな波紋を投じたのも、其等肖像畫であつた。丁度此の名畫展の時、本郷西片町に結城素明畫伯を訪れたるに、畫伯は談偶々朝鮮の肖像畫に及び、金君の作は特殊の傾向があり、何とか育てたいものだと〔二三回帝展にパスさせたもの〕、近頃では出品をせぬが誠に惜い事だと語られた事があつた。私は金君は鮮展には度々力作を出品し一異彩を放つてゐる旨述べたるに、結城畫伯は滿足の意を表せられたのであつた。

足立芝香女史は『早春』により半島畫壇に存在を示し、第五回『夫は鷹飼に』によつて、明かに新選州に芝香女史ありと人々に深く印象づけて終つた。殊に當時流行した國境問題は更に人々に印象づける手助けをした事は大きい。後芝香女史の姿が突如半島から消えて終つた。世間の噂では、生來の美貌にたゝられたのだ、評判のために慢心したのだと。眞僞は元より知らぬ

創作 興奮時代 （3）

韓仁窓眸生

男性的な偉丈夫そして明朗なS先生が、俺達の視界から姿を消す日がこんなに早く來やうとは！二人は又所でKと言葉少に別れてからも俺はその罪許り考へ沈んで何度皆往く人に突き當らうとしたか分らなかつた。

…………

その晩、夕飯の後、めつきり白髮のふえた叔父と俺は話してゐた

『父さん、だから俺りやあそこを出ても、官吏になるのは止すよ、百姓になつて、稼いでも稼いでも樂にならない人々の味方になつてうんと働いて見るよ。あのKが今日そんな話を學校でしたんだが俺ばかりおやない、皆とても感心したんだ。人間として折角生きて行くなら、僞善で飾られた生活よりも、もつと生甲斐ある仕事がして見たいと思ふんだが……』

親爺は黙照く目を瞪した薄い髷の下で、特別に大きな眼玉をギヨロリと動かして言つた。

『何を今更馬鹿げたことを吐すかこんなに每日村の樹までこたへる樣に働いてゐるのは、お前を父こんなひでえ目に遇はせまいためぢやないか。

一年中一家の者が碌すつぽう食ふものも食はんで辛抱して、四町もの田を作つても千圓にも利が上らん。

官吏を見ろ、たつた身體一つでそれ位は十分とれるんだぞ、そして、こんなに身體を動かける程働くことも要らないんだ。

馬鹿なことを考へないで、俺平凡でも固んで、早く役人になることだ。その方が幾だつて、よつぽどいゝのが貰へるんだ。

今に年を取つて見たらよく俺の云ふことが分る時が來る。

Kなんか、村中の者が生意氣でいかんと言つてゐる。あんな奴と、あんまりつき合ふんぢやないぞ』

親爺の顏はとても眞劍だつた。苦しい中から少から貯蓄を割いて學校に出した子が、卒業も近くなつた今、氣違ひでもしたら、實際打ちのめされたより辛いに違ひなかつた。

それを考へると、俺も反感までする勇氣もなかつたし、又あの娘のことを考へると、親爺の言に從つておいた方が賢明であるとも思つて、冷々した前の畫面にもぐり込んで、リーダーの頁をくりはじめた。

あの娘――M子は村の大地主の娘だつた。小學校でいつも首席を爭つた俺と彼女とは、お互の尊敬から何時か誘にまで進んで行つた。

時々、K市の女學校から歸鄕する度毎に、上品でそして伸びくと美しくなつてゆくM子を、俺は喜びと多少の疑惧とを以て迎へてゐた。

若し俺が百姓になつたら、恐らくこの戰中の小島は、羽ばたきも輕く逃れ去つてゆくに違ひないことが俺にははつきり分つてゐた。

…などのために自分の使命までも捨てるなど……と世間では言ふかも知れない。然し變し合つてみると、そんな問題に御破綻のでるものではないのだ。

青春時代から俺をマイナスしたら何が殘るか――俺はそんなことをあれこれと考へ乍ら、リーダーを握つたまゝ、その夜の眠りにおちて行つた……。

…………

やがて〇先生と別れる日が來た十二月に入つて間もないある日、皆は泣いて先生の健康を祈つて別れを告げた。

これまでになる間に相當苦勞したのであつたが、その位の力ではどうなるものでもなかつた。

皆臆病な奴ばかりだ――と呟く者もあつたが、俺等自身にしても、臆病な一人であることは否めなかつたのだ。

新刊紹介

●健康之光 四月號 健康と犯罪特輯號三十五錢（東京麴町區飯田町六ノ二三其社）

●月刊雜誌モーター 三月號五十錢（東京赤坂區溜池町卅二極東社）

●朝鮮醫學會雜誌 第廿三卷二號五十錢（京城帝大醫學部附屬醫院內）

●東洋通報 三月號三十錢（朝鮮總督府學務局內朝鮮事情協會）

●共產黨への斷案、林逸郎編著、本書の內容は第六十四帝國議會における宮澤裕代議士と各閣僚との共產黨問答を輯錄せるもので、全國民が知らんと欲して止まざる共產黨に對する國策を伺ふに足るの書（東京麴町有樂町一ノ六愛國新聞社出版部定價二十錢）

●牧羊神 第二卷第二輯、三十錢（京城府都染洞一 二六牧羊神詩社）

●時局世界 三月號三十錢（東京芝區田村町二六新聞合同通信社）

●評論 第二十三卷第三號三十錢（小石川大塚仲町四十一評論本部假事務所）

●現代（四月號）時局に蹶起した『現代』四月號は面目一新『キング』のやうに賑やかな雜誌になつた。別冊附錄『時局大熱論集』と『滿洲國大地圖』の二つを贈呈し中々旺んだ當代の二十名家に夫々時局相關の熱論を吐かせた號、本號の主力はどう見ても、附錄の『熱論集』に注がれてゐるやうだ。これに滿洲國地圖をつけた狙ひは狂けずして賣れる事だらう。本誌內容も戰闘の跡が見える。棚橋成郷氏の『農本自治論』鶴見祐輔氏の『マクドナルド論』『米國經濟果して强きか』『卒業生は此の道を行け』『日本人はどこか偉いか座談會』等は出色の記事だ（定價七十錢）

京日俳壇
楠目橙黃子選

雜詠（十二）

京城 穴戸山裕

神くちに籾殼つきぬ林檎箱

龍山 楠 俚人

紙の旗多き里なり紀元節

平壤 溜江 芦月

吉巢三つもてる枯木や鵲居

仁川 鈴木嶋牛治

細の下りゐる芝の枯れにけり

大田 福田 冷眠

大いなるひゞのにいりし氷河かな

東萊館 梢原きよし

枯蓮や翅れば廻る亭の影

京城 泊 雪鮮

ストーブにさす日明るし春のごと

寒卵きたなきものを落しけり

みすず會詠草 （其五）

潮澤 靜子

冬晴や丘の上なる領事館

曾寧 高村 光村

溫突にきもの、膝をぬかしけり

龍山 木田 興峰

畏畑の少しの窪も踏みにけり

增山まつ子

惱むとも弱むることの忘まじ憤はしきは世の常なるを

掛搗 するゑ

武藏野の草生に咲ける木瓜の花を思ひ出しをりテーブルの上に

百濟 百代

言ふことの無理と否とは問はずならず叱られ役と叱られてゐむ

上田富美子

潟の里ゆ山一つ越えて晋が向ふ外輪山夕陽あまれし

地の底の背かも沼の涌よどむ水の下より遠鳴りするは

東頭に越ゆる山路や見出でたる木蓮はすでに口を開けをり

夜をこめて物かく僻のある夫に雪夜の冷えを案ひ文しぬ

中間色

逃げ足の早いのは支那の兵卒ばかりかと思つたら、これは又張學良の逃げ足の早いのにけ南京政府ですら面喰つてゐる

◇

ルーズヴエルト大統領の第三次緊急對策は五億弗の公債發行で全國的な大土木事業を起すんだとか、とかインフレの序曲？

◇

萬國婦人子供博に陳列する大鯨は體長五十呎總重六十噸五萬兩の保證金を入れてやつと借に貸んで貰つたんださうだ

◇

景氣のよいついでに云ふと今年は工業出に失業なしと云ふのかどうか、工業校志望者が押すなくでプレミアム付き……

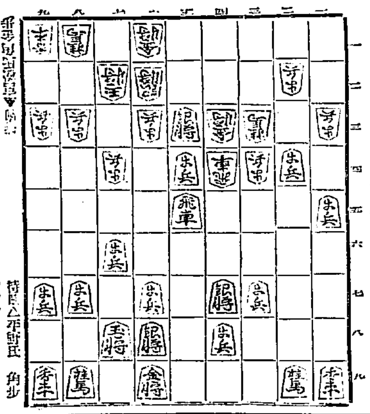

將棋新手合 （三）

於東京市日本橋濱町濱松樓 三月二日
▲六段 平野 信助 （東京）
△七段 金易二郎（香落）
清水木 村樣

（圖は五三角迄の局面）

手合 香落

持駒 △平野氏 角歩

△五四飛▲六二銀成△同 金▲五四飛△同 金▲五一飛△五二金打▲三一飛成△四四角▲六六銀△三九飛▲五九歩△七五歩▲三三歩成△同 歩▲三二角

（溝呂木七段講評）（上手）五四飛と交換を挑むのは此の場合已むを得ない手である。

（下手）五一飛打ちは、敵に駒を使はせる意味で至當である。

（上手）五二金打は、先手を採る含みで此の場合當然である。

（下手）六六銀打ちは、手駒を放したくないが、他の受け手では自營の形が崩れるから已むを得ないやうである。

（下手）五九歩打ちは堅固なる守りである。

（上手）七五歩の銘飛は、自陣へ敵飛がゐるだけ無理である、我は五一歩と打つて自重する處である。

（下手）二三と成り棄て、三二角と打つて成角をつけける意味は良い手である

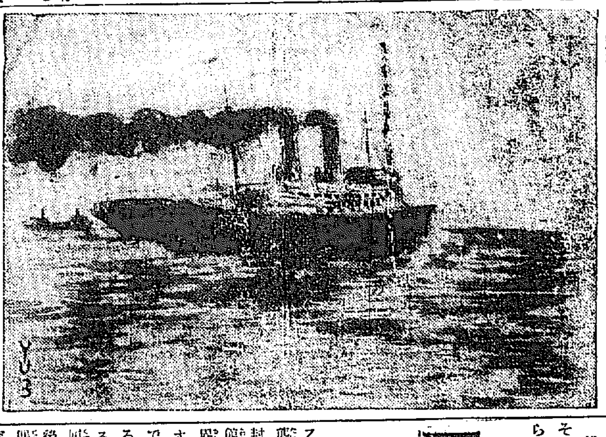

厖大な照國丸は幾度か吠えた。そして、乘客達も乘り込んでしまつた。

既に四邊は黃昏初めて、棧橋の町には美しい灯が輝き出した。

汽船の逆力は次第に迎まり、桃のやうに帆檣を立てた多數の汽船の間を滑り出すと、だんく棧橋に立つた人々の顏は黃昏の色に溶け込んで行つた。

青春哀歌 （149）

群司次郎正 作
野崎友三 畫

潮は鳴る （四）

どんよりと曇つた大空の下には薄灰色の暮色が迫り海風に狂つた沖合に投錨した諸外國の汽船が淡い影を水に落して居た。棧橋に横づけられた巨大な照國丸は、もくもくと黑煙を吐き出しながら、頭りに耳をつんざくやうな汽笛を鳴らした。

多くの乘客達は、見送人に囲まれながら、思ひ思ひに握手をして融一や澄子も、降るやうな人々の握手と、別離の言葉に、一々答へながら、やがて見上げるやうに高い甲板に登つた。

照國丸は碇を上げたらしく船員達の叫び聲と共に、推進器のうなるやうな響きが甲板に傳つて來た。

寂しい二聲三聲の汽笛。汽船は靜く棧橋を離れて滑り出した。

誰とはなく群がつた見送人は、それぐく見送る人の名前を呼びながら、五色のテープを互に投げかけつゝ、狂氣の樣に『萬歳！萬歳！』を連呼した。

そして、甲板にゐる人達も別れ行く哀愁に胸を倒され聲を爆げせながら、それに應じて叫んだ。

棧橋の町々を飾つた電燈の光りも、汽船の進むに從つて孔雀の羽のやうに、末廣く後方へ押し流されて行つた。

そして、その光りも次第に薄らぎ、水上警察の赤い灯や、棧橋を照す燈台螢光かのアーク燈が、三つ四つ個々と瞬いてゐるばかりだつた。

融一と澄子は、且て經驗したことのない烈しい嵐のやうな感情に突き動かされながら、冷い鐵の欄干に倚つたまゝ、何時までも何時迄も離れ行くなつかしい故國の港町の光を見守つて居た。

推進器に掻き亂された波頭が、その白い泡を夕闇の中に見せながら、強く狂ひ鳴つた。

『さあ！何時迄、こんな寒い甲板に立つてゐても仕方がないさ船室に行かう！』

と、融一けやがて思ひ切つたやうに欄干を離れた。

『だつて、お兄樣――』

『どうしたのだ？』

『今に大島も見えます。――あの寒の激な漁夫さん のゐらつしやる』

『何を云ふのだ！僕はもう見たくない！思ひたくない！さうだな、唯靜かに祈りたい氣持ちで一杯だよ』

から云つて、融一はそつと瞼を拭つた。

澄子の眸も、海風の中で光つて居た。

『さあ！行から。さあ！行から！行つて、靜かに兄妹二人で、これからの新らしい生活を祈らうよ…………』

さう云つて、妹の肩を抱いた兄は、吹きすさぶ潮風に向き直つた（終）

映畫と演藝

帝都洋畫系統問題
―略小康狀態に入る―

フォックス社の去就、メトロ社の態度、及び之に關聯するSPの新封切系統案、並にアンチSP系各館の結束、狀態等は陽春洋畫興行界に種々の波瀾を豫想させたがフオクス對SPの協商略定を見たので一と先づ小康狀態を續けるに至る模樣であるが、これとてフオクス映畫の配給が全くSP系統下に屈したと見るには至らないから今後洋系統間に介在する立場どう展開するかは當事者と雖も豫測を容さぬと云つてゐる。然してメトロは放て日活との契約を蹈襲し、日活も洋畫チェーンは名目のみに止まり日本館以下五館の館主聯盟としてSPに對抗するわけで帝都館主聯に之が上映に參加を盡明してゐるのはメトロ、日活兩者の提携を發展する以外の影響あるものではないと思はれる。

お萬の人氣

當地封切興界の人氣の焦點たる演劇界の新田氏引退興行は初日開場と同時に觀客滿員を打つて殺到し盛況を呈した、大津お萬の美聲を張つての民謠・浪花節浪曲で大向ふを唸らせて居た。時期光丸、日司郊部の嵩才それぐく特殊で觀衆に十二分に觀客のへその皮をよらせて居る

ひかり舞踊會

ひかり舞踊團では三月廿二日午後七時から公會堂で第五回發表會を開くさうである。會員二十五名が半年の研鑽を心に整理したかひあつて進境を見せてゐる。當夜は二十餘種のプログラムは左の通りである

▲一部1寶瀧夢習彦兵衛・2流行歌世界に告ぐ、3童謠牧場の春、4童謠隣の鈴、5懷謠南國の主筑、6新民謠波に月ぐれて7三曲合奏新の雫、8童謠かけつくら同二部の雨だれ、▲二部1寶瀧奈郡顯竹の子、2ソプラノ獨唱蝶のあなたへ、3音曲ピョンピョコリン、4童謠雀踊り、5童謠お月様いくつ、6新小唄金時節、7童謠お花のポート、8童謠雀になろ、同こげれ築▲第三部1童謠月三則、2ソプラノ獨唱春の風、3流行小唄月の消遊、4童謠黃金の鈴、5童謠春の月、6ソプラノ獨唱故のうた、7新民謠島の潮風、8流行歌櫻どどり

映畫評 マタ・ハリ

れい子

ガルボを生かす監督はないといふ。ガルボを驅使し制服する監督はないのだといふ。私はこの映畫で初めて痛切にそれをしつた。ガルボけほんとうに生かされてゐない。ガルボは泥の中にダイヤモンドが光つてゐるやうに、ただ自分のみの光を放つてゐるに過ぎない。ガルボの存在と周圍とは凡そ似ても似つかぬ程の懸隔を存してゐる。それは勿論ラモン・ナヴァロの美貌をもつてしても追つかない。ガルボを驅使する監督はガルボ以上大膽で聰明で偉大でなくてはならない。ガルボをルネ・クレールに監督させたらどうか。G・W・パブストに監督させたらどうか。或はスタンバーグでもよろしい。ガルボを生かす爲には從來の平面的な描出ではいけない。ガルボの容貌の線條に適當した畫面の所謂セットの新鮮さがなくてはいけない。例へば『巴里の屋根の下』の斜斷された窓枠の中にボーラが瀧下をぬいでゐた場面の如き手法である。さすればもう少しガルボの本質に近いものが生れるであらう。今眞ガルボを背めても仕方あるまい。ガルボこそは全く並外ある存在だ、誰が彼女程の美を作成し得るか。全能、ガルボの活動以外見るものなし。監督手法、筋のもつクライマックス等、つまらないものだ。同じ間謀物でも又二十七の複雜さは對比して雨後に殘る。ディトリッヒが、例の乳に顏を寫し、はかない細情を寄せた中國に無言の別離を送る處は捨て難いものだつた。だがこの十卷でその不發を補ふものはガルボの深邃な美であらう

（國成社十七日より上映）

キネマ・トピック

新興キネマ時代劇唯一の二枚目

ラヂオ JODK

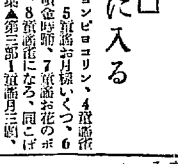

廿一日（火）（春季皇靈祭）

正午 時報

午後〇時五分 氣象通報

同〇時三〇分 ニュース

同〇時五〇分 吹奏樂（A）一、行進曲『艦隊』江口源吾作曲 二、交響組曲『シェヤラザード』リムスキーコルサコフ作曲（イ）若き王子と王女（ロ）バグダッドの祭り 三、軍歌接續曲 海軍軍樂隊編曲 海軍軍樂隊 指揮 樂長 內藤清五

同一時三〇分 彼岸詣り狀況（B）四天王寺境內より中繼

午後二時〇分 金剛流詠歌和讃（B）一、新西國 二、金剛 三、妙鼓 四、揭胡 五、無常 和讃 六、光明眞言 七、大日如來眞言 八、御號 九、回向 高野山大師教會金剛講總本部

二號詠歌 高木泰道 同 山口耕俊 同 福島俊雄 三號詠歌 小西政順 同 寺田觀空 同 伊藤道英 同 古濱法城 指揮 詠監中僧正 曾我部俊雄

同二時三〇分 放送舞台劇（A）宿無舞台劇 一、岩井風呂の場 二、狂言作者並木正三內の場 三、元の岩井風呂の場 四、太左衛門橋の場

配役 狂言作者並木正三 市川右升 岩井風呂の亭主治助 市川箕次郎 役者三五郎 片岡十藏 同國太郎 賀川芳雁 宿廻し文七 市川米左衛門 同佐兵衛 坂東和三郎 高市數右衛門 中村歐五郎 正三の內弟子 賀川正二郎 岩井風呂の女房お福 賀川延若 提結團七兵衛

同三時三〇分 野談 月夜の魂 朴貞成

同四時四五分 當夜のプログラム發表

同五時〇分 お話 お彼岸のお話 小林唯乘

同六時〇分 龍谷女學校長 小林唯乘

同六時二五分 短歌披講 一、アソラ世上 二、三曲淡風調 三、賞醉 四、名妓名唱 五、萬古江山 六、六白々千輪紅 七、批判上 歌手 韓成俊 鼓 韓弄仙

同七時〇分 ニュース、翌日のプログラム發表

同七時三〇分 獨唱とピアノ獨奏（A）一、獨唱（イ）春の月（ロ）いのち、高安月郊作詞、弘田龍太郎作曲（ハ）六騎、北原白秋作詞、山田耕作作曲（ニ）紫深尾須磨子作詞、山田耕作作曲 二、ピアノ獨奏（イ）夜曲（ロ）子供時代の夢、宮原禎次作曲（1）のどかな夢（2）怖ろしい夢（3）春の太鼓車（4）影繪みごつこ 三、獨唱（イ）日月（ロ）彼岸花 獨唱 阿部秀子 ピアノ獨奏及伴奏 宮原禎次

同八時〇分 新內（A）千日寺名殘卽（縁切の段）淨瑠璃 富士松加賀太夫 同 富士松綱太夫 三味線 富士松時藏 上調子 富士松歲造

同八時三〇分 浪花節（B）北海奇談 碕妻お玉 木村重友

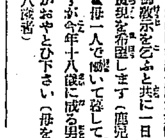

同九時〇分 掛合噺（B）神主獵 おかめ 海老一海老重 海老一菊蔵 海老一由之助 海老一潟と はやし連中

同九時三〇分 時報（A）氣象通報

お話 午後六時
お彼岸のお話
小林唯乘

小林先生は本派本願寺京城別院の住職であり、龍谷高女の校長先生です、今日は春季皇靈祭です、お彼岸に就いてお話を伺ふ事にいたしました

皆さん今月は春季皇靈祭でお彼岸の中日です、皆さんの御家でもお母さんやお祖母さん方がお寺詣をなさいませんでしたか、今日を中心に一週間お彼岸と申しましてお寺やお墓に參詣する方が多いのですがお彼岸とは何んな事でせうか時候も最も好い春と秋、各々一週間を選んで平素怠り勝ちな佛樣の道を修養をして極樂の彼岸に到着しやうとするのです。詳しい事は今晚申し上げます

讀者欄

獨立第一回作『國定忠治』を完成した千惠藏は、豫ねて發表した次回作品大佛次郎原作の『堀田隼人』の準備が完了したので伊藤大輔監督、唐澤弘光の新トリオによりいよいよ十七日から撮影開始と決る

◇

として活躍してゐる木村正二郎は『戀愛吹雪』完成と同時に石田民三監督で加戸野五郎原作脚色になる『八州侠客傳』に着手した、これは正二郎始めての三尺物で色つぽい盜賊女といぢらしい妹の二人の女性の愛め二筋道を示した、長脇差人情篇でカメラは谷口頼一、キヤストは左の通りである

我孫子の紫太郎（木村正二郎）辰巳屋お紋（衣笠淳子）紫太郎の妹お雪（淡路千夜子）笹川繁藏（京間寶）其他

▲本町一、二、三丁目又は南山町附近にて六疊位の座敷拜借したし、炊事はいたしません夫婦者（電話本局一四〇九）▲九日附朝刊七面『過般渡米者に關する記事』誠に結構な事と存じます各縣人共每日困らせられて居る樣に考へますが之に對する對策協議は總督府が主體ですか又は職業紹介所が主體ですか、御教示を乞ふと共に一日も速かに實現を希望します（鹿兒島縣人）▲母一人で働いて暮して居る者ですが今年十八歲に成る男を誰方樣かおやとひ下さい（母を助ける十八歲者）

演藝案內

京城演藝館 本町三丁目 二萬 特別大興行 大津お萬 更生レビュウ團 神田氏當地興行界引退 御挨拶 … 神田宇一 敬白

朝鮮劇場 仁寺洞 ハゴ 公園前入 三月十九日より三日間 獨逸ウファ社超特作全發聲 人間廢業 全九卷 監督：ロバート・ジードマーク 主演：ハインリッヒ・ゲオルゲ、リエ・アイダ ◇獨逸ウファ社超特作全發聲映畫 ガソリンボイ三人組 全十卷 監督：ヰルヘルムテイル 主演：リリアン・ハアヴェイ ◇次週＝豫告

中央館 マキノ新興キネマ 新興キネマ 十八日封切公開 昭和新撰組 …

大正館 松竹キネマ 三月十六日より特別宣傳封切 パラマウント社特作全發聲日本版 悪魔と深海 原作：ハリー・ハーヴェイ氏 監督：マリオン・ゲリング氏 ケリー・クーパー、タルラ・バンクヘッド共演 チャールス・ロートン、ケーリー・グラント ジュリエット・コンプトン … プレジャンの船唄 … 松竹キネマ 時代劇 鈴木傳明 八百八町 …

喜樂館 日活 五九七 十五日封切 いざよひ鴿 男性征服 生存の闘争 これがロシャだ 三筋の女 女が一歩まちがへば …

團成社 光 鍾路 三月十七日より M・G・M超特作全發聲日本版 マタ・ハリ 全十卷 グレタ・ガルボ主演 青空狂騷曲 全九卷 …

東亞俱樂部 新築 十八日より上映 紐育狂想曲 …

京龍館 演藝案內 十九日より三日間 御入場料 大人廿錢 小學生十錢 敵討愛慾行 永遠の母 奔流天に騰る …

朝日座 本町五丁目 三月十五日より 珍藝名人大會 猫遊軒猫八一行 戀は曲者活殺自在 …

慘劇の一夜 英五郎旅姿 …